EDITAL DE PREGÃO (PRESENCIAL) N° 79/2020
REGISTRO DE PREÇOS
PROCESSO LICITATÓRIO N° 356/2020
DATA DA REALIZAÇÃO: 23/06/2020
HORÁRIO DE INÍCIO DA DISPUTA: às 09:00 horas
LOCAL: Prefeitura do Município de Francisco Beltrão – Paraná

LICITAÇÃO EXCLUSIVA PRA MICROEMPRESAS E EMPRESAS DE PEQUENO PORTE

O **MUNICÍPIO DE FRANCISCO BELTRÃO**, Estado do Paraná**,** inscrito no CNPJ sob n.º 77.816.510/0001-66, através da Secretaria de Administração, sediado à Rua Octaviano Teixeira dos Santos nº 1000 – centro – Francisco Beltrão Paraná, por intermédio do Excelentíssimo Prefeito Municipal, Cleber Fontana, torna pública a realização de procedimento de licitação, na modalidade **PREGÃO PRESENCIAL**, do tipo **MENOR PREÇO POR ITEM**, para atender à solicitação da Secretaria Municipal de Administração, objetivando o **REGISTRO DE PREÇO para serviços especializados de comunicação visual incluindo personalização e identificação de veículos oficiais, envelopamento, faixas, letreiros, placas e banners, incluindo serviços e mão de obra, confecção e fornecimento dos materiais.**

DATA, HORA E LOCAL DA ABERTURA DA SESSÃO PÚBLICA:

23 de junho de 2020 às 09h00min

PREFEITURA MUNICIPAL DE FRANCISCO BELTRÃO/PR

Local da Sessão Pública: na sala de licitações, anexo à Prefeitura Municipal, na Rua Octaviano Teixeira dos Santos, centro, na cidade de Francisco Beltrão - PR, CEP 85.601-030.

O certame deverá ser processado e julgado em conformidade com as disposições deste Edital e seus Anexos, da Lei nº 10.520, de 17 de julho de 2002, da Lei nº 8.666, de 21 de junho de 1993, da Lei Complementar nº 123, de 14 de dezembro de 2006, alterada pela Lei Complementar Federal n.º 147, de 14 de agosto de 2014, Decreto Federal n.º 5.450/2005 e Decreto Federal nº 5.504/2005, e os Decretos Municipais nº 042 e 056 de 20 de março de 2006, alterado pelo Decreto Municipal nº 082 de 12 de abril de 2006, Lei Municipal nº. 3.906 de 1º de dezembro de 2011, alterada pela Lei Municipal nº. 4.378 de 09 de março de 2016 e legislação complementar aplicável e, no que couber, na Lei Federal n.º 8.666 de 21 de junho de 1993.

É Pregoeira, deste Município, Samantha Marques Pécoits, designada pela Portaria nº 107/2020 de 20 de março de 2020, publicada no Diário Eletrônico dos Municípios do Paraná em 23 de março de 2020.

1 **– DO OBJETO**

1.1 Constitui objeto deste **PREGÃO** o **REGISTRO DE PREÇO para serviços especializados de comunicação visual incluindo personalização e identificação de veículos oficiais, envelopamento, faixas, letreiros, placas e banners, incluindo serviços e mão de obra, confecção e fornecimento dos materiais**.

1.2 Edital e seus Anexos poderão ser obtidos através da Internet pelo endereço: **www.franciscobeltrao.pr.gov.br.**

1.3 As informações **administrativas relativas a este Edital** poderão ser obtidas junto ao Setor de Licitações pelo telefone nº (046) 3520-2103/ 3520-2107.

1.4 As **questões estritamente técnicas referentes ao objeto licitado** serão prestadas pela Secretaria Municipal de Administração - Rua Octaviano Teixeira dos Santos, 1000 – 3º andar, telefone nº (46) 3520-2100.

2 – DAS CONDIÇÕES PARA PARTICIPAÇÃO

2.1 Poderão participar do certame os interessados cujo ramo de atividade seja pertinente ao objeto da

2.1 **O presente edital concede tratamento diferenciado e favorecido as microempresas e empresas de pequeno porte, aplicando-se os dispositivos legais previstos na sessão I do capítulo V (acesso aos mercados) da Lei Complementar 123/2006 e alterações da Lei Complementar 147/2014.**

2.2 Será vedada a participação de empresas:

a) Declaradas inidôneas para licitar e contratar com a Administração Pública;

b) Impedidas de licitar e contratar com a União, Estados, Distrito Federal e Municípios, nos termos do art. 7º da Lei nº 10.520/2002;

c) Suspensas, temporariamente, de participação em licitação e impedidas de contratar, nos termos do art. 87, III, da Lei nº 8.666/1993;

d) Reunidas em consórcio, qualquer que seja sua forma de constituição;

e) Enquadradas nas disposições no artigo 9º da Lei Federal nº 8.666/93 e suas alterações posteriores, ou ainda,

f) Sob processo de falência, concordata ou recuperação judicial ou extrajudicial de crédito.

2.3 Será permitida a participação de cooperativas, desde que apresentem modelo de gestão operacional adequado ao objeto desta licitação, com compartilhamento ou rodízio das atividades de coordenação e supervisão da execução dos serviços, e desde que os serviços contratados sejam executados obrigatoriamente pelos cooperados, vedando-se qualquer intermediação ou subcontratação.

2.4 Por força do que dispõe o Capítulo V, artigos 42 a 45 da Lei Complementar nº 123, de 14 de dezembro de 2006, as microempresas, empresas de pequeno porte, no ano-calendário anterior, receita bruta até o limite definido no inciso II do "caput" do artigo 3º da referida Lei Complementar, terão tratamento diferenciado e favorecido.

3 - CONSULTA, DIVULGAÇÃO E ENTREGA DO EDITAL

3.1 O **EDITAL** poderá ser retirado ou consultado por qualquer interessado, **no site** www.franciscobeltrao.pr.gov.br "Serviços-Licitações" **ou na sede** da Prefeitura sita à Rua Octaviano Teixeira dos Santos, n° 1.000, centro, Divisão de Licitações, durante o expediente normal do órgão licitante, **das 8:00 às 12:00 e das 13:30 às 16:00 horas, até a data aprazada para recebimento dos documentos e dos envelopes "PROPOSTA" e "DOCUMENTAÇÃO".**

4 – DA IMPUGNAÇÃO DO ATO CONVOCATÓRIO

4.1 Qualquer pessoa, física ou jurídica, é parte legítima para solicitar esclarecimentos ou providências em relação ao presente PREGÃO, ou ainda para impugnar este Edital, desde que o faça com antecedência de até **02 (dois) dias úteis**, da data fixada para a abertura da sessão pública do certame, observado o disposto no art. 41, § 2º, da Lei Federal nº 8.666/93.

4.1.1 As impugnações ou pedidos de esclarecimentos ao Edital deverão ser dirigidos o pregoeiro e protocolizados em dias úteis, das 08h00 às 16h00, na Rua Octaviano Teixeira dos Santos nº 1000, 1º andar, Setor de Protocolo, Centro, Francisco Beltrão.

4.1.2 Os pedidos de esclarecimentos referentes a este processo licitatório deverão ser enviados ao Pregoeiro, através do e-mail: licitacao.franciscobeltrao@gmail.com, **até 03 (três) dias úteis** anteriores à data designada para abertura da sessão pública, na forma prevista no Preâmbulo.

4.1.3 O pregoeiro deverá decidir sobre a impugnação antes da abertura do certame.

4.1.4 Quando o acolhimento da impugnação implicar alteração do Edital capaz de afetar a formulação das propostas, será designada nova data para a realização deste PREGÃO.

4.2 A impugnação deverá, obrigatoriamente, estar acompanhada de CPF ou RG, em se tratando de pessoa física, e de CNPJ, em se tratando de pessoa jurídica (por documento original ou cópia autenticada), bem como do respectivo ato constitutivo e procuração, na hipótese de procurador, que comprove que o signatário, efetivamente, representa e possui poderes de representação da impugnante.

5 – DO CREDENCIAMENTO

5.1 Os representantes das empresas concorrentes, para o credenciamento deverão apresentador os seguintes documentos **fora dos envelopes:**

a) **Declaração dando ciência de que cumprem plenamente os requisitos de habilitação**, conforme inciso VII do art. 4º da Lei 10.520/02. (MODELO ANEXO II)
   a. As empresas que não entregarem esta declaração não poderão entregar os envelopes, recebendo-os de volta lacrados, se for o caso.
   b. As empresas que apresentarem a declaração, mas não apresentarem documentação hábil para credenciarem os seus representantes legais, poderão entregar os envelopes e participar com o seu preço original ofertado, mas estarão impedidos de participar da etapa de lances.
   c. O responsável legal poderá assinar a declaração na própria sessão para firmar o compromisso moral de honestidade e transparência na participação do certame

b) Será exigida **Procuração Particular para Credenciamento *com firma reconhecida*** (§2º do art. 654 do Código Civil) ou Procuração Pública, assinada pelo representante legal, dando poderes específicos para formular lance, negociar preço, assinar declarações, interpor e desistir de recursos, assinar e praticar todos os demais atos pertinentes à licitação. (MODELO ANEXO III).

c) Cópia autenticada do Ato Constitutivo da Empresa.

d) **Declaração de Micro Empresa ou Empresa de Pequeno Porte (MODELO ANEXO V), acompanhada da Certidão Simplificada de Micro Empresa ou Empresa de Pequeno**

Porte expedida pela Junta Comercial do Estado da sede da Licitante, nos últimos 60(sessenta) dias, contados a partir da data prevista para recebimento das propostas e da habilitação, para fins das prerrogativas da Lei Complementar nº 123/2006, de 14 de dezembro de 2006, alterada pela Lei nº 147/2014, de 07 de agosto de 2014.

e) Apresentação de documento de identificação do representante com fé pública ou de cópia autenticada da mesma.

f) **Cada representante somente poderá representar uma única licitante**.

g) Os documentos necessários ao credenciamento deverão ser apresentados por qualquer processo de cópia autenticada por Tabelião de Notas ou cópia acompanhada do original para autenticação pelo Pregoeiro ou por membro da Equipe de Apoio.

6 – DA PROPOSTA E DOS DOCUMENTOS DE HABILITAÇÃO

6.1 A proposta e os documentos para habilitação deverão ser **entregues**, separadamente, em 02 (dois) envelopes fechados, contendo em sua parte externa os seguintes dizeres:

ENVELOPE DE PROPOSTA **(envelope n°. 01)** **PREGÃO Nº. 79/2020** DATA DE ABERTURA: **23 de junho de 2020 às 09h00min** NOME DO PROPONENTE:..... CNPJ: ..... ENDEREÇO: ..... FONE/FAX:	**ENVELOPE DE DOCUMENTOS DE HABILITAÇÃO** **(envelope n°. 02)** **PREGÃO Nº. 79/2020** DATA DE ABERTURA: **23 de junho de 2020 às 09h00min** NOME DO PROPONENTE:..... CNPJ: ..... ENDEREÇO: .....

7 – DO CONTEÚDO DO ENVELOPE PROPOSTA

7.1 A Proposta de Preços, gerada a partir das orientações constantes no **ANEXO IX** deste edital, que deverá ser apresentada: na forma eletrônica (CD-R ou Pen-Drive) para alimentação do sistema de apuração; e na forma impressa e assinada, em papel A4, de preferência grampeadas de modo que não existam folhas soltas, impressa com clareza, sem rasuras ou entrelinhas que dificultem sua análise.

7.2 A proposta de preço deverá conter os seguintes elementos:

a) Preço unitário por item do objeto licitado, com até **02 (duas)** casas decimais, valor total e valor global, expressos em moeda corrente nacional, não superior ao preço máximo estabelecido no **Anexo I**.
b) Prazo de validade não inferior a 60 (sessenta) dias corridos, a contar da data de sua apresentação, ficando estabelecido que na omissão será considerado aceito este prazo.
c) Dados do fornecedor/empresa, conforme os campos solicitados;
d) Todas as características do produto tais como marca, fabricante e procedência, observadas as especificações constantes do **Anexo I** deste Edital
e) Dados do Representante Legal da empresa ou Procurador, conforme os campos solicitados; (e assinatura na forma impressa).

7.3 Não será admitida cotação que não contemple todas as quantidades de cada item ou comtemple todos os itens do Lote.

7.4 Serão desclassificadas as propostas que não atenderem às exigências essenciais deste Edital e seus Anexos, bem como as omissas e as que apresentarem irregularidades ou defeitos capazes de dificultar o julgamento.

7.5 **Considerações para elaboração da proposta:**

7.5.1 Nos preços propostos estarão previstos, além do lucro, todos os custos diretos e indiretos relativos ao cumprimento integral do objeto do Pregão, envolvendo, entre outras despesas, tributos de qualquer natureza, embalagem etc.

7.5.2 As microempresas (ME) e empresas de pequeno porte (EPP) que quiserem usufruir dos benefícios concedidos pela Lei Complementar nº. 123, de 14 de dezembro de 2006 alterada pela Lei Complementar nº 147/2014 de 07 de agosto 2014, deverão declarar em campo próprio da proposta eletrônica, a sua condição de ME ou EPP, além de apresentar os documentos comprobatórios na fase específica para recebimento.

7.6 Os Itens foram distribuídos conforme artigo 48 da Lei Complementar n° 147/2014:

7.7 **Aplica-se a este Pregão o disposto no Art. 48, § 3º, da Lei Complementar nº. 147/2014, que estabelece a prioridade de contratação para as microempresas e empresas de pequeno porte sediadas LOCAL ou REGIONALMENTE, até o limite de 10% (dez por cento) do melhor preço válido. Este benefício não impede a participação de empresas de outras localidades.**

7.7.1 **LOCAL: Município de Francisco Beltrão/PR.**

7.7.2 **REGIONALMENTE: Municípios do Sudoeste do Paraná conforme definido pelo Instituto Brasileiro de Geografia e Estatística – IBGE.**

7.7.3 **MUNICÍPIOS: Ampere, Barracão, Bela Vista da Caroba, Boa Esperança do Iguaçu, Bom Jesus do Sul, Bom Sucesso do Sul, Capanema, Chopinzinho, Clevelândia, Coronel Domingos Soares, Coronel Vivida, Cruzeiro do Iguaçu, Dois Vizinhos, Enéas Marques, Flor da Serra do Sul, Honório Serpa, Itapejara do Oeste, Manfrinópolis, Mangueirinha, Mariópolis, Marmeleiro, Nova Esperança do Sudoeste, Nova Prata do Iguaçu, Palmas, Pato Branco, Pérola do Oeste, Pinhal de São Bento, Planalto, Pranchita, Realeza, Renascença, Quedas do Iguaçu, Salgado Filho, Salto do Lontra, Santa Izabel do Oeste, Santo Antônio do Sudoeste, São João, São Jorge D'Oeste, Saudade do Iguaçu, Sulina, Verê e Vitorino.**

8 – DO CRITÉRIO DE JULGAMENTO

8.1 O critério de julgamento será o de **MENOR PREÇO POR ITEM**, observada às especificações técnicas constantes do **Anexo I** e demais condições definidas neste Edital.

9 – DO CRITÉRIO DE ACEITABILIDADE

9.1 O critério de aceitabilidade dos preços ofertados será o de compatibilidade com os preços ***razoáveis*** praticados no mercado, coerentes com a execução do objeto ora licitado, aferido mediante a pesquisa de preços que instrui o processo administrativo pertinente a esta licitação, a qual poderá, a critério do pregoeiro, ser atualizada por ocasião do julgamento das propostas, de modo a evidenciar a economicidade da contratação, nos termos do Decreto Municipal nº 056/2006, de 20 de março de 2006, alterado pelo Decreto Municipal nº 082/2006 de 12 de abril de 2006.

9.2 Se houver indícios de que a proposta apresentada seja inexequível, o pregoeiro determinará ao licitante que comprove a exequibilidade, sob pena de desclassificação.

10 – DOS DOCUMENTOS DE HABILITAÇÃO

10.1 Os **DOCUMENTOS DE HABILITAÇÃO** (envelope n° 02) poderão ser apresentados em original, ou por qualquer processo de cópia desde que autenticada por cartório competente, ou cópia simples que poderá ser autenticada pelo Pregoeiro ou pelos membros da Equipe de Apoio no decorrer da sessão **desde que o original esteja na posse do representante credenciado**, ou ainda por meio de publicação em órgão oficial expedidos via Internet.

10.2 Na hipótese de não constar prazo de validade em certidão, será aceita como válida a expedida até 60 (sessenta) dias imediatamente anteriores à data de apresentação das propostas.

10.3 Os Licitantes deverão cumprir as seguintes exigências de habilitação:

10.3.1 A documentação relativa à **HABILITAÇÃO JURÍDICA** consistirá em:

10.3.1.1 No caso de empresário individual: **inscrição no Registro Público de Empresas Mercantis**, a cargo da Junta Comercial da respectiva sede;

10.3.1.2 No caso de sociedade empresária ou empresa individual de responsabilidade limitada - EIRELI: **ato constitutivo, estatuto ou contrato social em vigor**, devidamente registrado na Junta Comercial da respectiva sede.

10.3.1.3 Em se tratando de Microempreendedor Individual – MEI: **Certificado da Condição de Microempreendedor Individual - CCMEI**, na forma da Resolução CGSIM nº 16, de 2009, cuja aceitação ficará condicionada à verificação da autenticidade no sítio www.portaldoempreendedor.gov.br;

10.3.2 A documentação relativa à **qualificação econômico-financeira** consistirá em:

10.3.2.1 **Certidão negativa de pedido de falência, concordata**, recuperação judicial, expedida pelo distribuidor da sede da pessoa jurídica, referente à matriz e, quando for o caso, igualmente da filial licitante, em data não anterior a 60 (sessenta) dias da abertura da sessão pública deste PREGÃO, se outro prazo não constar do documento.

10.3.3 A documentação relativa à **REGULARIDADE FISCAL E TRABALHISTA** consistirá em:

10.3.3.1 Prova de inscrição no **Cadastro Nacional de Pessoa Jurídica – CNPJ;**

10.3.3.2 Prova de regularidade para com a Fazenda Federal, mediante a apresentação de **Certidão Conjunta de Débitos relativos a Tributos Federais e a Dívida Ativa da União**, expedida pela Secretaria da Receita Federal do Ministério da Fazenda;

10.3.3.3 Prova de regularidade para com a **Fazenda Estadual** do domicílio ou sede do licitante, relativa aos tributos relacionados com o objeto licitado;

10.3.3.4 Prova de regularidade para com a **Fazenda Municipal**, relativa aos tributos relacionados com o objeto licitado;

10.3.3.5 Certificado de Regularidade de Situação para com o **Fundo de Garantia de Tempo de Serviço (FGTS);**

10.3.3.6 Prova de inexistência de débitos inadimplidos perante a Justiça do Trabalho, mediante a apresentação de **Certidão Negativa de Débitos Trabalhistas (CNDT),** nos termos da Lei nº 12.440, de 07 de julho de 2011;

10.3.3.7 Em se tratando de microempresa, empresa de pequeno porte, havendo alguma restrição na comprovação da regularidade fiscal e trabalhista, desde que atendidos os demais requisitos do Edital, a(s) empresa(s) nesta condição será(ão) declarada(s) habilitada(s) sob condição de regularização da documentação no prazo de 5 (cinco) dias úteis, prorrogáveis por igual prazo, a contar do momento em que for declarado vencedor do certame.

10.3.3.7.1 A não regularização da documentação no prazo estipulado implicará a decadência do direito à contratação, sem prejuízo das sanções cabíveis.

10.3.3.8 Serão aceitas como prova de regularidade para com as Fazendas, certidões positivas com efeito de negativas e certidões positivas que noticiem em seu corpo que os débitos estão judicialmente garantidos ou com sua exigibilidade suspensa.

10.3.4 Os documentos de que tratam os subitens anteriores serão analisados pelo pregoeiro e sua Equipe de Apoio quanto a sua conformidade com o solicitado neste Edital.

10.3.5 Deverá apresentar ainda as **DECLARAÇÕES:**

10.3.5.1 Declaração Unificada. **(ANEXO IV)**

10.3.6 Se o licitante for a **matriz**, todos os documentos deverão estar em nome da matriz, e se for a **filial,** todos os documentos deverão estar em nome da filial, excetos aqueles documentos que pela própria natureza, comprovadamente, forem emitidos somente em nome da matriz. Caso a licitante pretenda que um de seus estabelecimentos, que não o participante da licitação, execute o futuro contrato, deverá apresentar toda a documentação de ambos os estabelecimentos na forma e condições previsto **neste item**.

10.3.7 No julgamento da habilitação, o pregoeiro poderá sanar erros ou falhas que não alterem a substância das propostas, dos documentos e sua validade jurídica, mediante despacho fundamentado, registrado em ata e acessível a todos, atribuindo-lhes validade e eficácia para fins de habilitação e classificação.

10.3.8 O não atendimento das exigências constantes do item 10 deste Edital implicará a inabilitação do licitante.

11 - DO PROCEDIMENTO E JULGAMENTO

11.1 No horário e local indicado no aviso de licitação, será aberta a sessão de processamento do Pregão, iniciando-se com o credenciamento dos interessados em participar do certame.

11.2 **Serão dados 5 (cinco) minutos de tolerância para entrada de interessados em participar da Sessão do Pregão Presencial. Decorrido o horário previsto no preâmbulo deste Edital para a abertura do procedimento licitatório, inclusive aquele de tolerância, não mais serão aceitos novos participantes no certame.**

11.3 A análise das propostas pelo Pregoeiro visará o atendimento das condições estabelecidas neste Edital e seus anexos, sendo desclassificadas as propostas cujo objeto não atenda às especificações, prazos e condições fixadas neste Edital e que apresentem preço baseado exclusivamente em proposta das demais licitantes.

11.3.1 No tocante aos preços, as propostas serão verificadas quanto à exatidão das operações aritméticas que conduziram ao valor total orçado, procedendo-se às correções no caso de eventuais erros, tomando-se como corretos os preços unitários. As correções efetuadas serão consideradas para apuração do valor da proposta.

11.3.2 Será desclassificada proposta cujo lance final exceder o preço máximo estabelecido para este processo licitatório

11.4 As propostas serão classificadas para a etapa de lances de acordo com os seguintes critérios:

a) Primeiramente, a proposta de menor valor e as que lhe forem superiores em até 10% (dez por cento);

b) Não havendo pelo menos 03 (três) propostas com preços na condição definida na alínea anterior, serão selecionadas as que apresentarem os menores percentuais de desconto, até o máximo de 03 (três). No caso de empate nos percentuais de desconto serão admitidas todas as propostas empatadas, independentemente do número de licitantes.

11.5 O Pregoeiro convidará individualmente os autores das propostas selecionadas para formularem lances de forma sequencial, a partir do autor da proposta de maior preço e os demais em ordem decrescente de valor, decidindo-se por meio de sorteio no caso de empate de preços.

11.5.1 A licitante sorteada em primeiro lugar poderá escolher a posição na ordenação de lances em relação aos demais empatados, e assim sucessivamente até a definição completa da ordem dos lances.

11.6 A etapa de lances será encerrada quando os classificados nessa etapa declinarem da formulação de lances.

11.7 Encerrada a etapa de lances, serão classificadas as propostas selecionadas e não selecionadas para a etapa dos lances, na ordem crescente de valores, considerando-se, para as selecionadas, o último percentual de desconto ofertado.

11.8 O Pregoeiro poderá negociar com o autor da oferta de menor valor com vistas à redução do preço.

11.9 Após a negociação, se houver, o Pregoeiro examinará a aceitabilidade do menor preço, decidindo motivadamente a respeito

11.10 Considerada aceitável a oferta de menor preço e declarada vencedora do item, será aberto o envelope de documentos de habilitação.

11.11 Eventuais falhas e dúvidas em relação à regularidade dos documentos de habilitação poderão ser sanadas na sessão pública de processamento do Pregão, até a decisão sobre a habilitação, inclusive verificação efetuada por meio eletrônico hábil de informações.

11.12 A verificação será certificada pelo Pregoeiro e deverão ser anexados aos autos os documentos passíveis de obtenção por meio eletrônico, salvo impossibilidade devidamente justificada.

11.13 A Administração não se responsabilizará pela eventual indisponibilidade dos meios eletrônicos no momento da verificação. Ocorrendo essa indisponibilidade e não sendo apresentados os documentos alcançados pela verificação, a licitante será inabilitada.

11.14 Constatado o atendimento dos requisitos de habilitação previstos neste Edital, a licitante será declarada vencedora.

11.15 Se a oferta não for aceitável ou se a licitante desatender às exigências para a habilitação, o Pregoeiro examinará as ofertas subsequentes e a qualificação das licitantes, na ordem de classificação, e assim sucessivamente até a apuração de uma que atenda ao edital, sendo a respectiva licitante declarada vencedora.

12 – DOS RECURSOS

12.1 No final da sessão, a licitante que quiser recorrer deverá manifestar imediata e motivadamente a sua intenção, abrindo-se então o prazo de 03 (três) dias úteis para apresentação das razões do recurso, ficando as demais licitantes, desde logo, intimadas para apresentar contrarrazões em igual número de dias, que começarão a correr no término do prazo do recorrente, sendo-lhes assegurada vista imediata dos autos.

12.2 A ausência de manifestação imediata e motivada da licitante importará: a preclusão do direito de recurso; a adjudicação do objeto do certame pelo Pregoeiro à licitante vencedora; e o encaminhamento do processo à autoridade competente para a homologação.

12.3 As razões do recurso deverão ser protocoladas junto ao Protocolo Geral da Prefeitura do Município de Francisco Beltrão, Rua Octaviano Teixeira dos Santos, nº 1000, Centro, andar térreo do Paço Municipal;

12.4 Interposto o recurso, o Pregoeiro poderá reconsiderar a sua decisão ou encaminhá-lo devidamente informado à autoridade competente;

12.5 Decididos os recursos e constatada a regularidade dos atos praticados, a autoridade competente adjudicará o objeto do certame à licitante vencedora e decidirá sobre a homologação do procedimento;

12.6 O recurso terá efeito suspensivo e o seu acolhimento importará a invalidação dos atos insuscetíveis de aproveitamento;

12.7 Não havendo recurso, após o seu resultado, o pregoeiro adjudicará o objeto do certame a licitante vencedora e encaminhará à autoridade superior o processo licitatório juntado o relatório para homologação;

13 – DA ADJUDICAÇÃO E HOMOLOGAÇÃO

13.1 Constatado o atendimento das exigências fixadas neste Edital, o licitante classificado em primeiro lugar será declarado vencedor.

13.2 A homologação do resultado da licitação é de responsabilidade da autoridade competente e só poderá ser realizada depois da adjudicação do objeto ao proponente vencedor pelo pregoeiro, ou, quando houver recurso, pela própria autoridade competente.

13.2.1 A homologação do resultado desta licitação não obriga esta Administração à aquisição do objeto licitado.

14 – DO PAGAMENTO

14.1 O pagamento será efetuado através de transferência eletrônico para a conta bancária da Contratada indicada pela mesma, no prazo máximo de 30 (trinta) dias contados da apresentação da Nota Fiscal, após o recebimento definitivo do objeto.

14.2 A vencedora do certame deverá apresentar as certidões (FGTS, TRABALHISTA, CERTIDÃO ESTADUAL, FEDERAL E MUNICIPAL) em validade para o pagamento.

14.3 Quaisquer erros ou omissão ocorridos na documentação fiscal será motivo de correção por parte da adjudicatária e haverá em decorrência, suspensão do prazo de pagamento até que o problema seja definitivamente sanado.

15 - DOTAÇÃO ORÇAMENTÁRIA E DA ATUALIZAÇÃO DOS PREÇOS

15.1 Não haverá reajuste de preço.

1.1 Valor máximo estimado da licitação é de **R$ 468.469,75 (quatrocentos e sessenta e oito mil quatrocentos e sessenta e nove reais e setenta cinco centavos).**

15.2 Os recursos destinados ao pagamento do objeto de que trata o presente edital, são oriundos dos recursos vinculados ao próprio município. Os recursos orçamentários correrão por conta da seguinte dotação:

Conta	Órgão/ Unidade	Funcional programática	Elemento de despesa	Fonte
180	02.001	04.122.0401.2.002	3.3.90.30.15.00 3.3.90.30.44.00 3.3.90.39.63.02	000
220				000
340	03.002	04.122.0404.2.003		000
430				000
670	04.002	04.123.0403.2.005		510
710				510
980	05.002	23.122.2301.2.010		000
1030				000
1690	06.002	08.243.0801.2.019		000
1760				934
3710	07.003	12.361.1201.2.050		104
3760				104
4190	08.006	10.122.1001.2.055		000
4230				303
6120	09.001	20.606.2001.2.076		000
6190				000

6490	11.001	15.452.1501.2.079		000
6540				000
7090	11.004	26.782.2002.2.085		000
7120				000
7600	12.002	18.542.1801.2.091		000
7620				000
7740	13.001	04.121.0402.2.092		000
7780				000
8030	13.003	15.125.1502.2.095		13
8050				13
8220	14.001	27.812.2701.2.096		000
8310				000

16 - ATA DE REGISTRO DE PREÇOS

16.1 Após a adjudicação e a homologação, os preços serão registrados na Ata de Registro de Preços, cuja minuta constitui o **ANEXO VII** deste Edital.

16.2 Convocada, terá a adjudicatária o prazo de **05 (cinco) dias úteis**, a contar da data do recebimento da comunicação da Prefeitura do Município de Francisco Beltrão, para assinar a Ata de Registro de Preços, sob pena de sujeitar-se às penalidades previstas neste Edital.

16.3 A vigência da Ata de Registro de Preços será de 12 (doze) meses, contados a partir da primeira publicação das Atas de Registro de Preços deste processo licitatório.

16.4 O órgão gerenciador da Ata de Registro de Preços poderá, a qualquer tempo, requerer comprovação da prática dos preços apresentados, que poderá ser feita através da cópia de notas ficais ou outro documento comprobatório dos preços de mercado.

16.5 Nos termos do § 2° do Artigo 15 da Lei 8666/93, serão publicados pelo órgão gerenciador da Prefeitura do Município de Francisco Beltrão, trimestralmente, no Diário Oficial Eletrônico do Municípios do Paraná, a Ata de Registro de Preços atualizada no sitio http://www.diariomunicipal.com.br/amp/, contendo todos os valores unitários referentes a este Pregão.

16.6 Quando os primeiros classificados estiverem impossibilitados de cumprir com o fornecimento do objeto (devidamente justificado e aceito pela Administração), as licitantes remanescentes poderão ser chamadas para fornecer os materiais, desde que o preço registrado encontre-se dentro dos praticados no mercado.

16.7 Caso os preços dos licitantes remanescentes encontrem-se acima do praticado no mercado, os mesmos poderão ser negociados (reduzidos). Caso os preços venham a ser negociados, os mesmos serão novamente registrados em Ata e publicados conforme Edital.

17 – DO PRAZO DE VALIDADE E DO CANCELAMENTO DO REGISTRO DE PREÇOS.

17.1 O prazo de validade do registro de preços será de 12 (doze) meses, contado a partir da data da publicação da respectiva Ata de Registro de Preços.

17.2 A Ata de Registro de Preços poderá ser alterada, cancelada ou suspensa na ocorrência das situações previstas, respectivamente, do Decreto Municipal n° 176/2007, de 03 de julho de 2007.

17.3 É vedado o aumento de quantidades (Decreto Federal 7.892/2013, art. 12, § 1º).

18 **- DA CONTRATAÇÃO E REAJUSTE DE PREÇOS:**

18.1 A contratação, na ata de registro de preços, se dará por ocasião da nota de empenho;

18.2 Os preços registrados na ata não serão reajustados.

18.3 A critério da Administração Municipal, ao término do prazo de 12 meses, a Ata de Registro de Preços poderá originar contratos dela decorrentes. (ANEXO VIII)

18.4 O Contrato poderá ser prorrogado por acordo das partes, por iguais e sucessivos períodos até o limite de 60 (sessenta) meses, desde que seja do interesse da Contratante, mediante termo próprio, com vistas à obtenção de preços e condições mais vantajosas para a administração, conforme artigo 57 da Lei 8.666/93.

18.5 Estarão previstos os devidos reajustes de preços na forma da Lei, por ocasião de firmar contrato e no caso de prorrogação de prazo.

19 **- DAS CONDIÇÕES DE RECEBIMENTO/EXECUÇÃO DO OBJETO**

19.1 **O prazo de entrega/execução será se acordo com o ANEXO I do edital, após o recebimento da ordem de empenho, seguindo rigorosamente as quantidades solicitadas, mediante autorização contida nas respectivas Ordens de Compra/Serviço.**

19.1.1 O prazo de entrega/execução poderá ser prorrogado, no interesse da Administração e a critério da Secretaria Municipal de Administração diante de pedido formalizado, feito ao setor requisitante até 2 (dois) dias antes do término do prazo original.

19.1.1.1 Compete a área requisitante, no interesse e a critério da Administração, determinar o prazo total da prorrogação.

19.2 Constatadas irregularidades no objeto contratual, a qualquer tempo, a Contratante poderá:

19.2.1 Se disser respeito à especificação, rejeitá-lo no todo ou em parte, determinar sua substituição ou rescindir a contratação, sem prejuízo das penalidades cabíveis;

19.2.1.1 Na **hipótese de substituição**, o contratado deverá fazê-la em conformidade com a indicação da Administração, no **prazo máximo de 05 (cinco) dias**, contados da notificação por escrito, mantido o preço inicialmente contratado;

19.2.2 Se disser respeito à diferença de quantidade ou de partes, determinar sua complementação ou rescindir a contratação, sem prejuízo das penalidades cabíveis;

19.2.2.1 Na **hipótese de complementação**, o contratado deverá fazê-la em conformidade com a indicação do contratante, **no prazo máximo de 02 (dois) dias**, contados da notificação por escrito, mantido o preço inicialmente contratado.

19.3 O recebimento do objeto dar-se-á definitivamente dentro do exercício financeiro vigente,

conforme Decreto de Execução Orçamentária.

20 – **DAS PENALIDADES**

20.1 De conformidade com o art. 86, da Lei nº. 8.666/93 e suas alterações, o atraso injustificado na realização do serviço objeto deste certame sujeitará a empresa, a juízo da Administração, à multa moratória de 2% (dois por cento) por dia de atraso, até o limite de 10% (dez por cento);

20.1.1 A multa prevista no item 19.1, será descontada dos créditos que a contratada possuir com o município de Francisco Beltrão – PR, e poderá cumular com as demais sanções administrativas.

20.2 Caso a licitante não substitua o objeto considerado irregular no prazo previsto neste Edital e Anexo I, serão aplicadas as penalidades, sem prejuízo da aplicação daquelas contidas no item 19.3.

20.3 Nos termos do artigo 87, da Lei 8.666/93 e suas alterações, pela inexecução total ou parcial do objeto contratado, a Administração poderá aplicar à vencedora, mediante publicação no Diário Oficial do Ente Federado, as seguintes penalidades:

a) advertência por escrito;
b) multa administrativa com natureza de perdas e danos da ordem de 10% (dez por cento) sobre a parcela inadimplida do contrato;
c) suspensão temporária de participação em licitação e impedimento de contratar com o Município de Francisco Beltrão, por prazo não superior a 02 (dois) anos, sendo que em caso de inexecução total, sem justificativa aceita pela Administração do Município, será aplicado o limite máximo temporal previsto para a penalidade 02 (dois) anos;
d) Declaração de inidoneidade para licitar junto à Administração Pública, enquanto perdurarem os motivos determinantes da punição, ou até que seja promovida a reabilitação perante a própria autoridade que aplicou a penalidade, de acordo com o inciso IV do art. 87 da Lei 8.666/93 e suas alterações.

20.4 Se a contratada não proceder ao recolhimento da multa no prazo de 05 (cinco) dias úteis contados da intimação por parte do Município, o respectivo valor será descontado dos créditos que a contratada possuir com esta Prefeitura e, se estes não forem suficientes, o valor que sobejar será encaminhado para inscrição em Dívida Ativa e posterior execução pela Procuradoria Geral do Município de Francisco Beltrão/PR.

20.5 Em se tratando de adjudicatária que não comparecer para retirar a Nota de Empenho, o valor da multa não recolhida será encaminhado para inscrição em Dívida Ativa e posterior execução pela Procuradoria Geral do Município de Francisco Beltrão.

20.6 Do ato que aplicar a penalidade caberá recurso, no prazo de 05 (cinco) dias úteis, a contar da ciência da intimação, podendo a Administração reconsiderar sua decisão ou nesse prazo encaminhá-lo devidamente informado para a apreciação e decisão superior, dentro do mesmo prazo.

20.7 Nenhuma sanção será aplicada sem o devido processo administrativo, que prevê defesa prévia do interessado e recurso nos prazos definidos em lei.

21 – **- DA FRAUDE E DA CORRUPÇÃO**

21.1 As partes declaram conhecer as normas de prevenção à corrupção previstas na legislação brasileira, dentre elas, a Lei de Improbidade Administrativa (Lei Federal nº 8.429/1992), a Lei Federal nº 12.846/2013 e seus regulamentos, se comprometem que para a execução deste contrato nenhuma das partes poderá oferecer, dar ou se comprometer a dar, a quem quer que seja, aceitar ou se comprometer a aceitar, de quem quer que seja, tanto por conta própria quanto por intermédio de outrem, qualquer pagamento, doação, compensação, vantagens financeiras ou benefícios indevidos de qualquer espécie, de modo fraudulento que constituam prática ilegal ou de corrupção, bem como de manipular ou fraudar o equilíbrio econômico financeiro do presente contrato, seja de forma direta ou indireta quanto ao objeto deste contrato, devendo garantir, ainda que seus prepostos, administradores e colaboradores ajam da mesma forma.

22 – DAS DISPOSIÇÕES GERAIS

22.1 O resultado do presente certame será divulgado no Diário Oficial do Município de Francisco Beltrão através do endereço eletrônico **http://www.diariomunicipal.com.br/amp/** e no Portal de Transparência do Município através do endereço eletrônico **http://franciscobeltrao.pr.gov.br/**.

22.2 A qualquer tempo o preço registrado poderá ser revisto em decorrência de eventual redução ou aumento daqueles praticados no mercado, cabendo ao órgão gerenciador convocar as empresas registradas para negociar o novo valor.

22.3 Quaisquer tributos ou encargos legais criados, alterados ou extintos, bem como a superveniência de disposições legais, quando ocorridas após a data de apresentação da proposta, de comprovada repercussão nos preços contratados, implicarão a revisão destes para mais ou para menos, conforme o caso, desde que devidamente comprovados através de cálculos e da documentação pertinente, e após aprovação dos órgãos interessados.

22.4 A vencedora é responsável pelos danos causados diretamente ao MUNICÍPIO ou a terceiros decorrentes de sua culpa ou dolo resultante da contratação, não excluindo ou reduzindo essa responsabilidade à fiscalização e acompanhamento do MUNICÍPIO.

22.5 São de responsabilidade da contratada todos os encargos trabalhistas, previdenciários, fiscais e comerciais resultantes da contratação e a sua inadimplência não transfere ao MUNICÍPIO a responsabilidade por seu pagamento, nem poderá onerar o objeto da presente.

22.6 O Município rejeitará, no todo ou em parte, os produtos ou serviços em desacordo com o exigido neste Edital.

22.7 Salvo as exceções previstas neste Edital, os documentos exigidos para habilitação não poderão, em hipótese alguma, ser substituídos por protocolos que configurem o seu requerimento, não podendo, ainda, ser remetidos posteriormente ao prazo fixado.

22.8 A apresentação da proposta implicará a aceitação de todas as condições estabelecidas neste Edital, não podendo qualquer licitante invocar desconhecimento dos termos do ato convocatório ou das disposições legais aplicáveis à espécie para furtar-se ao cumprimento de suas obrigações.

22.9 O presente PREGÃO poderá ser anulado ou revogado, nos termos do artigo 49 da Lei Federal nº 8.666/93.

22.10 A vencedora se obriga a manter, durante toda a vigência da Ata de Registro de Preços e na

contratação, se houver, todas as condições de habilitação e qualificação exigidas na licitação.

22.11 Os licitantes assumem todos os custos de preparação e apresentação de suas propostas e a Prefeitura Municipal de Francisco Beltrão não será, em caso algum, responsável por esses custos, independentemente da condução ou do resultado do processo licitatório.

22.12 Os licitantes serão responsáveis pela fidelidade e legitimidade das informações e dos documentos apresentados em qualquer fase da licitação.

22.13 Não havendo expediente ou ocorrendo qualquer fato superveniente que impeça a realização do certame na data marcada, a sessão será automaticamente transferida para o primeiro dia útil subsequente no mesmo horário, desde que não haja comunicação do pregoeiro em contrário.

22.14 Na contagem dos prazos estabelecidos neste Edital e seus Anexos, excluir-se-á o dia do início e incluir-se-á o do vencimento. Só se iniciam e vencem os prazos em dias de expediente na Prefeitura Municipal de Francisco Beltrão.

22.15 Com fundamento na norma do art. 43, § 3º, da Lei Federal n.º 8.666/93, é facultado o pregoeiro e a sua Equipe de Apoio, em qualquer fase de licitação, promover diligência destinada a esclarecer ou a complementar a instrução do processo.

22.16 Casos omissos e dúvidas serão resolvidos pelo pregoeiro.

22.17 As normas deste PREGÃO serão sempre interpretadas em favor da ampliação da disputa entre os interessados, e o desatendimento de exigências formais, desde que não comprometa a aferição da habilitação do licitante nem a exata compreensão de sua proposta, não implicará o afastamento de qualquer licitante.

22.18 Integram este Edital, para todos os fins e efeitos, os seguintes Anexos:

ANEXO I	Termo de Referência – Especificações Técnicas e Condições de Fornecimento;
ANEXO II	Modelo de Declaração Pleno Atendimento aos Requisitos de Habilitação
ANEXO III	Modelo de Procuração por Instrumento Particular para Credenciamento
ANEXO IV	Modelo de Declaração Unificada
ANEXO V	Modelo de Declaração de Enquadramento – ME/EPP;
ANEXO VI	Modelo de Minuta da Ata de Registro de Preços
ANEXO VII	Orientações para Geração/Redação da proposta de preços em programa específico do Município
ANEXO VIII	Modelos de Tottens

Francisco Beltrão, 05 de junho de 2020.

.....
CLEBER FONTANA
PREFEITO MUNICIPAL

EDITAL DE PREGÃO Nº 79/2020
PROCESSO ADMINISTRATIVO Nº 356/2020
MODALIDADE: PREGÃO PRESENCIAL
TIPO: MENOR PREÇO **POR ITEM**

OBJETO: **REGISTRO DE PREÇO para serviços especializados de comunicação visual incluindo personalização e identificação de veículos oficiais, envelopamento, faixas, letreiros, placas e banners, incluindo serviços e mão de obra, confecção e fornecimento dos materiais**

ANEXO – I

Termo de Referência

ESPECIFICAÇÕES TÉCNICAS E CONDIÇÕES DE FORNECIMENTO/EXECUÇÃO

I – DESCRIÇÃO:

1.2 Constitui objeto deste certame **REGISTRO DE PREÇO para serviços especializados de comunicação visual incluindo personalização e identificação de veículos oficiais, envelopamento, faixas, letreiros, placas e banners, incluindo serviços e mão de obra, confecção e fornecimento dos materiais**, de acordo com as especificações técnicas adiante discriminadas, cabendo a Secretaria Municipal de Administração, informar à Comissão se o produto ofertado atende às exigências técnicas alvitradas:

Lote: 1 - Lote 001						
Item	Código	Nome do produto/serviço	Quantidade	Unidade	Preço máximo unitário	Preço máximo total
1	73419	Banner em lona 360 gramas, impressão digital, acabamento em perfil plástico ou cabo de madeira, ponteiras plásticas e corda para fixar. **Garantia: 36 (trinta e seis) meses.**	1.400,00	M2	56,26	78.764,00
2	73420	Banner de grande formato em lona 440 gramas para backdrop, sem emenda, impressão digital, acabamento nas dobras com borda colada ou vulcanizada e aplicação de ilhós niquelado com arruela, com 30 cm de espaço entre eles. Inclui impressão e instalação em eventos no município de Francisco Beltrão. **Garantia: 36 (trinta e seis) meses.**	1.000,00	M2	60,66	60.660,00
3	73421	Placas de obras pequenas, de até 6 m², estrutura metálica, t tubo de 20x30 galvanizado, com lona em impressão digital e instalação com tubos metálicos 2"e1/2 galvanizados e, se houver necessidade, colocar tirantes de cabos de arame galvanizado na frente e atrás da placa para maior resistência aos ventos. Instalação com caibros de madeira de 10x10cm com 3 m de	200,00	M2	143,33	28.666,00

		comprimento. **Garantia: 36 (trinta e seis) meses.**				
4	73422	Placas de obras grandes, acima de 6 m², estrutura metálica, tubo de 30x30 de aço galvanizado, com uma travessa horizontal e outra vertical no centro da placa, impressão em lona digital. Pés de estrutura metálica instalados a pelo menos 2 metros do chão. Estrutura com pintura de esmalte sintético preto. Reforço de 4 cabos de aço na frente e atrás da placa, para maior resistência. Confecção e instalação da placa. **Garantia: 36 (trinta e seis) meses.**	200,00	M2	192,50	38.500,00
5	73423	Fachadas com chapas em ACM (Aluminium Composite Material) 3mm, com estrutura metálica galvanizada com tubo 20x20 e 20x30, chapa 18 com solda mig e preparação com álcool ispropílico para limpeza das graxas e impurezas do tubo, com utilização de primer para melhor aderência de fita dupla face 19mm para melhor fixação das chapas de ACM, **com 5 anos de durabilidade.** Com serviços de confecção e instalações determinados pela prefeitura.	100,00	M2	353,00	35.300,00
6	73424	Fachadas em LONA FRONT LIGHT, com estrutura metálica galvanizada com tubo 20x30, chapa bitola 18 com solda mig e com lona em impressão digital. Com serviços de confecção e instalações determinados pela prefeitura. Nos. Iluminação com haste e luminária, com no mínimo 2 refletores de Led 30w. Acrescer 1 refletor a cada 2 metros lineares a partir de 4 m. **Garantia: 36 (trinta e seis) meses.**	200,00	M2	230,00	46.000,00
7	73425	Totten em LONA BACK dupla face, em estrutura metálica galvanizada com tubo 20x30, chapa bitola 18 com solda mig, com lona backlight em impressão digital. Medindo 1,30 x 0,90. Com iluminação por lampadas de led. Com poste de fixação com 3,00 metros de altura, com instalação de sapata para fixação do mesmo. Poste quadrado 10x10, bitola 16 Com serviços de confecção e instalações determinados pela prefeitura. **Garantia: 36 (trinta e seis) meses.** (MODELO EM ANEXO VIII)	10,00	UN	1.216,67	12.166,70
8	73426	Totten em ACM dupla face em estrutura metálica galvanizada com Vigas U enrijecida 100x40, chapa 12 e tubos 30x30, chapa 18 com solda mig, revestidos de ACM com corte eletrônico e acrílico com iluminação interna por	5,00	UN	2.933,33	14.666,65

		lâmpadas de led. Medindo 3,00 x 0,90. Com instalação de sapata para fixação do mesmo. Com serviços de confecção e instalações determinados pela prefeitura. **Garantia: 36 (trinta e seis) meses.** (MODELO EM ANEXO VIII)				
9	73427	Placas de comunicação visual interna em pvc 2mm medindo 15 x 35 cm, com aplicação de adesivo de impressão digital.	200,00	UN	12,33	2.466,00
10	73428	Placas de inauguração de obra em granito preto, medindo 55 x 80 com impressão jateada ou similar, letras brancas ou douradas. Inclui instalação em locais a serem indicados dentro do município de Francisco Beltrão.	20,00	UN	504,13	10.082,60
11	73429	Confecção e instalação de placa em bronze com medidas a serem fornecidas pela administração.	21.600,00	CM2	1,13	24.408,00
12	73430	Confecção e instalação de placa em inox gravada na medida de 40x60 cm.	5,00	UN	727,50	3.637,50
13	73431	Placa em acrílico 3mm medindo 40 x 60 com extensor de alumínio 3cm, com adesivo de impressão digital e instalação em locais a serem indicados dentro do município de Francisco Beltrão. **Garantia: 36 (trinta e seis) meses.**	30,00	UN	121,07	3.632,10
14	73432	Placas de homenagem em latão preto gravado em dourado, com estojo. Texto a ser definido pelo município. Tamanho 11 x 17 cm	20,00	UN	136,99	2.739,80
15	73433	Placas de homenagem em latão preto gravado em dourado, com estojo. Texto a ser definido pelo município. Tamanho 13 x 19 cm	20,00	UN	205,99	4.119,80
16	73434	Placas de homenagem em latão preto gravado em dourado, com estojo. Texto a ser definido pelo município. Tamanho 21 X 29,5	10,00	UN	336,66	3.366,60
17	73435	Aplicação de adesivos em bens da Administração Pública Municipal, com impressão digital de alta resolução e durabilidade mínima de 3 anos. Incluindo impressão e aplicação. **Garantia: 36 (trinta e seis) meses.**	800,00	M2	51,76	41.408,00
18	73436	Faixa de polietileno com adesivo em recorte eletrônico, incluindo aplicação. **Garantia: 36 (trinta e seis) meses.**	100,00	M2	28,63	2.863,00
19	73437	Letreiro em adesivo, com recorte eletrônico, de vinil, incluindo aplicação. **Garantia: 36 (trinta e seis) meses.**	100,00	M2	27,45	2.745,00
20	73438	Envelopamento de frota, incluindo a aplicação, em adesivo de alta performance, com impressão digital. Inclui, quando necessário, o serviço de	300,00	M2	71,83	21.549,00

		retirada de adesivo anterior. **Garantia: 36 (trinta e seis) meses.**				
21	73439	Toldo em chapa de policarbonato 6mm, com acabamento em perfil de alumínio, alveolar, cor a definir, com estrutura metálica tubo 20x30cm de aço preto, com largura e comprimento a definir, com estrutura metálica dos pedestais em tubo redondo em aço preto 2", colocados e concretados com distanciamento entre pedestais de 2 metros , com pintura automotiva, vedação com algerozas e silicone,. deverá ser incluído no custo, o valor do material, confecção, a mão de obra, a instalação, os acessórios e material necessário para instalação e o deslocamento. Obs.: as medidas deverão ser conferidas no local indicado quando da solicitação do serviço. Obs.: as medidas deverão ser conferidas no local indicado quando da solicitação do serviço. **Garantia: 36 (trinta e seis) meses.**	80,00	M2	269,50	21.560,00
22	73440	Letreiros para identificação, que deverão ser afixadas nas fachadas dos prédios, sendo: - letra: caixa alta Arial Black, medindo 35cm de altura x 3 cm de profundidade x 21 a 26 cm de largura, proporcional a cada letra; - material: aço inoxidável; - fixação: com pinos galvanizados. Os dizeres para identificação de cada unidade serão informados pela municipalidade. Incluídos: confecção e instalação, fornecimento do material e da mão de obra. **Garantia: 36 (trinta e seis) meses.**	50,00	UN	91,66	4.583,00
23	73441	Toldo retrátil de catraca em lona alpargata. com cano de ferro de 2,5" (polegadas), com catraca de alumínio. incluindo confecção, instalação conforme padrão, material e acessórios, mão de obra, transporte. Obs.: as medidas deverão ser conferidas no local indicado na solicitação do serviço. **Garantia: 36 (trinta e seis) meses.**	50,00	M2	91,72	4.586,00

1.3 Valor total máximo estimado da licitação **R$ 468.469,75 (quatrocentos e sessenta e oito mil quatrocentos e sessenta e nove reais e setenta cinco centavos).**

II – PRAZO, FORMA E LOCAL DE EXECUÇÃO:

2.1. Os materiais/serviços, objeto desta licitação, deverão ser entregues/prestados (sem ônus de transporte ou deslocamento), **parceladamente,** de acordo com as solicitações das Secretarias Solicitantes.

2.2. A(s) empresa(s) vencedora(s) e detentora(s) da Ata de Registro de Preços devera(ão) atender as solicitações da Secretaria Municipal de Administração, no prazo máximo de **05 (cinco) dias úteis**, contados do momento do recebimento da nota de empenho, confirmação por e-mail ou contato telefônico, seguindo rigorosamente as quantidades solicitadas.

2.2.1. Os prazos de que tratam o item 2.2 poderão ser prorrogados uma vez, por igual período, quando solicitado pelo convocado durante o transcurso do prazo e desde que ocorra motivo justificado aceito pela Administração.

2.3. As entregas se darão de forma parcelada (sem ônus de entrega), pelo período de 12 (doze) meses, a partir da data de assinatura da Ata de Registro de Preços.

III – OBSERVAÇÕES:

DA CONTRATADA:

3.1 FORNECER produtos e serviços de primeira qualidade;

3.2 GARANTIA conforme descrito em cada item;

3.3 TROCAR a suas expensas, a mercadoria que vier a ser recusada, sendo que o ato do recebimento não importará na aceitação;

3.4 REPOR o(s) produto(s) que apresentar(em) defeito, independentemente da sua aceitação;

3.5 Independentemente da aceitação, o adjudicatório garantirá a qualidade de cada item, obrigando-se a repor aquele que apresentar defeito. Por divergências não adequadas serão aplicadas às sanções previstas neste edital e legislação vigente;

3.6 Os bens deverão ser devidamente montados no local, incluindo custo de instalação e acessórios necessários bem como a locomoção até o local solicitado;

3.7 Os materiais a serem instalados deverão ser novos, de qualidade adequada;

3.8 A empresa contratada deverá enviar seus técnicos devidamente identificados, com crachá e/ou uniformizados, provendo-os dos Equipamentos de Proteção Individual – EPIs, responsabilizando-se pelo seu uso e retirando do local onde serão executados os serviços àqueles que se recusarem a fazer uso dos equipamentos.

DA CONTRATANTE:

3.9 Proporcionar todas as facilidades para que a Contratada possa desempenhar seu serviço dentro das normas deste Termo de Referência;

3.10 Comunicar à Contratada quaisquer irregularidades observadas na execução do serviço contratado;

3.11 Aplicar as sanções administrativas, quando se fizerem necessárias.

3.12 Designar o responsável pela fiscalização do Contrato;

3.13 Conferir se as peças ou acessórios foram fornecidas a contento;

3.14 Proporcionar todas as facilidades indispensáveis ao bom cumprimento das obrigações contratuais;

3.15 Efetuar o pagamento das faturas conforme estipulado neste Termo de Referência.

Francisco Beltrão, 05 de junho de 2020.

EDITAL DE PREGÃO Nº 79/2020
PROCESSO ADMINISTRATIVO Nº 356/2020
MODALIDADE: PREGÃO PRESENCIAL
TIPO: MENOR PREÇO **POR ITEM**

OBJETO: **REGISTRO DE PREÇO para serviços especializados de comunicação visual incluindo personalização e identificação de veículos oficiais, envelopamento, faixas, letreiros, placas e banners, incluindo serviços e mão de obra, confecção e fornecimento dos materiais**

ANEXO - II

DECLARAÇÃO PLENO ATENDIMENTO AOS REQUISITOS DE HABILITAÇÃO

A empresa....., com sede na ....., nº ....., C.N.P.J. nº ....., DECLARA, nos termos do art. 4º, VII, da Lei n.º 10.520/2002, que cumpre plenamente os requisitos de habilitação para o PREGÃO PRESENCIAL Nº 79/2020, cujo objeto é REGISTRO DE PREÇO para serviços especializados de comunicação visual incluindo personalização e identificação de veículos oficiais, envelopamento, faixas, letreiros, placas e banners, incluindo serviços e mão de obra, confecção e fornecimento dos materiais

Local / Data

_____
Nome e assinatura do representante legal/procurador.
(Nome Legível/Cargo/Carimbo do CNPJ)

EDITAL DE PREGÃO Nº 79/2020
PROCESSO ADMINISTRATIVO Nº 356/2020
MODALIDADE: PREGÃO PRESENCIAL
TIPO: MENOR PREÇO **POR ITEM**

OBJETO: **REGISTRO DE PREÇO para serviços especializados de comunicação visual incluindo personalização e identificação de veículos oficiais, envelopamento, faixas, letreiros, placas e banners, incluindo serviços e mão de obra, confecção e fornecimento dos materiais**

ANEXO - III

MODELO PROCURAÇÃO POR INSTRUMENTO PARTICULAR PARA CREDENCIAMENTO

Por este instrumento particular de Procuração, a (Razão Social da Empresa), com sede (endereço completo da matriz), inscrita no CNPJ/MF sob n.º .....e Inscrição Estadual sob n.º ....., representada neste ato por seu(s) (qualificação(ões) do(s) outorgante(s)) Sr(a)....., portador(a) da Cédula de Identidade RG n.º ..... e CPF n.º....., nomeia(m) e constitui(em) seu bastante Procurador o(a) Sr(a)**.....**, portador(a) da Cédula de Identidade RG n.º ..... e CPF n.º....., a quem confere(imos) amplos poderes para representar a (Razão Social da Empresa) perante ..... (indicação do órgão licitante), **no que se referir ao presente PREGÃO PRESENCIAL nº. 79/2020**, com poderes para tomar qualquer decisão durante todas as fases do **PREGÃO**, inclusive apresentar DECLARAÇÃO DE QUE A PROPONENTE CUMPRE OS REQUISITOS DE HABILITAÇÃO, os envelopes PROPOSTA DE PREÇOS (N° 01) e DOCUMENTOS DE HABILITAÇÃO (N° 02) em nome da Outorgante, formular verbalmente lances ou ofertas na(s) etapa(s) de lances, desistir verbalmente de formular lances ou ofertas na(s) etapa(s) de lance(s), negociar a redução de preço, desistir expressamente da intenção de interpor recurso administrativo ao final da sessão, manifestar-se imediata e motivadamente sobre a intenção de interpor recurso administrativo ao final da sessão, assinar a ata da sessão, prestar todos os esclarecimentos solicitados pelo **PREGOEIRO**, enfim, praticar todos os demais atos pertinentes ao certame, em nome da Outorgante.

A presente Procuração é válida até o dia .....

Local / Data

_____

Nome e assinatura do representante legal/procurador.
(Nome Legível/Cargo/Carimbo do CNPJ)

EDITAL DE PREGÃO Nº 79/2020
PROCESSO ADMINISTRATIVO Nº 356/2020
MODALIDADE: PREGÃO PRESENCIAL
TIPO: MENOR PREÇO **POR ITEM**

OBJETO: **REGISTRO DE PREÇO para serviços especializados de comunicação visual incluindo personalização e identificação de veículos oficiais, envelopamento, faixas, letreiros, placas e banners, incluindo serviços e mão de obra, confecção e fornecimento dos materiais**

ANEXO - IV

MODELO DE DECLARAÇÃO UNIFICADA

Á pregoeira e equipe de apoio

Prefeitura Municipal de Francisco Beltrão, Estado do Paraná

PREGÃO PRESENCIAL Nº 79/2020

Pelo presente instrumento, a empresa ....., CNPJ nº ....., com sede na ....., através de seu representante legal infra-assinado, que:

1) Declaramos, para os fins do disposto no inciso V do art. 27 da Lei n.º 8.666/93, acrescido pela Lei n.º 9.854/99, que não empregamos menores de 18 (dezoito) anos em trabalho noturno, perigoso ou insalubre e não empregamos menores de 16 (dezesseis) anos. Ressalva ainda, que, caso empregue menores na condição de aprendiz (a partir de 14 anos, deverá informar tal situação no mesmo documento).

2) Declaramos, sob as penas da lei, que a empresa não foi declarada inidônea para licitar ou contratar com a Administração Pública.

3) Declaramos para os devidos fins de direito, na qualidade de Proponente dos procedimentos licitatórios, instaurados por este Município, que o(a) responsável legal da empresa é o(a) Sr.(a)....., Portador(a) do RG sob nº ..... e CPF nº ....., cuja função/cargo é.....(sócio administrador/procurador/diretor/etc), **responsável pela assinatura da Ata de Registro de Preços/contrato.**

4) Declaramos para os devidos fins que **NENHUM** sócio desta empresa exerce cargo ou função pública impeditiva de relacionamento comercial com a Administração Pública.

5) Declaramos de que a empresa não contratará empregados com incompatibilidade com as autoridades contratantes ou ocupantes de cargos de direção ou de assessoramento até o terceiro grau, na forma da Súmula Vinculante nº 013 do STF (Supremo Tribunal Federal).

6) Declaramos para os devidos fins que em caso de qualquer comunicação futura referente e este processo licitatório, bem como em caso de eventual contratação, **concordo que a Ata de Registro de Preços/Contrato** seja encaminhado para o seguinte endereço:

E-mail:
Telefone: ()

7) Caso altere o citado e-mail ou telefone comprometo-me em protocolizar pedido de alteração junto ao Sistema de Protocolo deste Município, sob pena de ser considerado como intimado nos dados anteriormente fornecidos.

8) Nomeamos e constituímos o senhor(a)....., portador(a) do CPF/MF sob n.º....., para ser o(a) responsável para acompanhar a execução da **Ata de Registro de Preços/contrato**, referente ao Pregão Presencial n.º **Nº** 79/2020 e todos os atos necessários ao cumprimento das obrigações contidas no instrumento convocatório, seus Anexos e na Ata de Registro de Preços/Contrato.

....., ..., ... de 2018.
Local e Data

Assinatura do Responsável pela Empresa
(Nome Legível/Cargo/Carimbo do CNPJ)

EDITAL DE PREGÃO Nº 79/2020
PROCESSO ADMINISTRATIVO Nº 356/2020
MODALIDADE: PREGÃO PRESENCIAL
TIPO: MENOR PREÇO **POR ITEM**

OBJETO: **REGISTRO DE PREÇO para serviços especializados de comunicação visual incluindo personalização e identificação de veículos oficiais, envelopamento, faixas, letreiros, placas e banners, incluindo serviços e mão de obra, confecção e fornecimento dos materiais**

ANEXO - V

MODELO PADRÃO DE DECLARAÇÃO DE ENQUADRAMENTO – ME/EPP
(papel timbrado da licitante)

Pelo presente instrumento, a empresa....., CNPJ nº ....., com sede na ....., através de seu representante legal infra-assinado, declara, sob as penas do artigo 299 do Código Penal, que se enquadra na situação de microempresa, empresa de pequeno porte ou cooperativa, nos termos da Lei Complementar nº 123/06, alterada pela Lei Complementar nº 147/14, bem assim que inexistem fatos supervenientes que conduzam ao seu desenquadramento desta situação.

Local / Data

_____
Nome e assinatura do representante legal/procurador.
(Nome Legível/Cargo/Carimbo do CNPJ)

EDITAL DE PREGÃO Nº 79/2020
PROCESSO ADMINISTRATIVO Nº 356/2020
MODALIDADE: PREGÃO PRESENCIAL
TIPO: MENOR PREÇO **POR ITEM**

OBJETO: **REGISTRO DE PREÇO para serviços especializados de comunicação visual incluindo personalização e identificação de veículos oficiais, envelopamento, faixas, letreiros, placas e banners, incluindo serviços e mão de obra, confecção e fornecimento dos materiais**

ANEXO – VI

MINUTA DO TERMO DE ATA DE REGISTRO DE PREÇOS

Aos ..... dias do mês de ..... do ano de dois mil e dezenove, o Município de Francisco Beltrão, inscrito no CNPJ/MF sob o nº 77.816.510/0001-66, com sede na cidade de Francisco Beltrão, Estado do Paraná, na Rua Octaviano Teixeira dos Santos nº 1000 - centro, doravante denominado Prefeitura, representado pelo seu Prefeito Municipal, CLEBER FONTANA, inscrito no CPF/MF sob o nº 020.762.969-21, nos termos do art. 15 da Lei Federal nº 8.666/93 e suas alterações e do Decreto Municipal nº 176/2007, em face da classificação das propostas apresentada no **Pregão PRESENCIAL nº 79/2020**, por deliberação da Pregoeira, devidamente homologada e publicada no Diário Oficial do Município de Francisco Beltrão em....., resolve REGISTRAR OS PREÇOS da empresa classificada em primeiro lugar, observadas as condições do Edital que rege o Pregão e aquelas enunciadas nas cláusulas que se seguem.

....., sediada na ....., nº....., na cidade de ....., Estado do ....., inscrita no CNPJ sob o nº ..... e Inscrição Estadual sob o nº....., doravante designada CONTRATADA, neste ato representada por seu sócio administrador Sr. ....., portador do RG nº ..... e do CPF nº .....

CLÁUSULA PRIMEIRA – DO OBJETO

1.1. A presente Ata tem por objeto o **REGISTRO DE PREÇO para serviços especializados de comunicação visual incluindo personalização e identificação de veículos oficiais, envelopamento, faixas, letreiros, placas e banners, incluindo serviços e mão de obra, confecção e fornecimento dos materiais**, **para fornecimento eventual e parcelado** durante a vigência da Ata de Registro de Preços, conforme necessidade da Administração Municipal e de acordo com o edital.

1.2. Descrição:

Item nº	Descrição do Item	Unidade	Quantidade	MARCA	Valor Unitário

VALOR TOTAL DA ATA = ----- (----------).

1.3. Este instrumento de registro de preços não obriga a Administração a firmar as contratações com a Detentora da Ata, ficando-lhe facultada a utilização de outros meios, assegurados, nesta hipótese, a preferência do beneficiário do registro em igualdade de condições, nos termos do parágrafo quarto, artigo 15, da Lei Federal nº 8.666/93 e suas alterações.

CLÁUSULA SEGUNDA – DA VALIDADE DO REGISTRO DE PREÇOS

2.1. A presente Ata terá validade por 12 (doze) meses, a partir de sua assinatura.

2.2. O prazo de validade da ata de registro de preços não será superior a doze meses, incluídas eventuais prorrogações, conforme o inciso III do § 3º do art. 15 da Lei nº 8.666, de 1993.

2.3. É vedado efetuar acréscimos nos quantitativos fixados pela ata de registro de preços, inclusive o acréscimo de que trata o § 1º do art. 65 da Lei nº 8.666, de 1993.

CLÁUSULA TERCEIRA – DO PRAZO, LOCAL DE ENTREGA E CONDIÇÕES DE RECEBIMENTO

3.1. Os materiais/serviços, objeto desta licitação, deverão ser entregues/prestados (sem ônus de transporte ou deslocamento), parceladamente, de acordo com as solicitações das Secretarias Solicitantes, sendo para o lote 01 (um) no perímetro urbano e para o lote 02 (dois) em local a ser indicado na requisição de compras, dentro do município.

3.2. A(s) empresa(s) vencedora(s) e detentora(s) da Ata de Registro de Preços devera(ão) atender as solicitações da Secretaria Municipal de Administração, no prazo máximo de 05 (cinco) dias úteis, contados do momento do recebimento da nota de empenho, confirmação por e-mail ou contato telefônico, seguindo rigorosamente as quantidades solicitadas.

3.2.1. Os prazos de que tratam o item 2.2 poderão ser prorrogados uma vez, por igual período, quando solicitado pelo convocado durante o transcurso do prazo e desde que ocorra motivo justificado aceito pela Administração.

3.3. As entregas se darão de forma parcelada (sem ônus de entrega), pelo período de 12 (doze) meses, a partir da data de assinatura da Ata de Registro de Preços.

CLÁUSULA QUARTA – CONDIÇÕES DE RECEBIMENTO DO OBJETO

DA CONTRATADA:

4.1 FORNECER produtos e serviços de primeira qualidade;

4.2 GARANTIA conforme descrito em cada item;

4.3 TROCAR a suas expensas, a mercadoria que vier a ser recusada, sendo que o ato do recebimento não importará na aceitação;

4.4 REPOR o(s) produto(s) que apresentar(em) defeito, independentemente da sua aceitação;

4.5 Independentemente da aceitação, o adjudicatório garantirá a qualidade de cada item, obrigando-se a repor aquele que apresentar defeito. Por divergências não adequadas serão aplicadas às sanções previstas neste edital e legislação vigente;

4.6 Os bens deverão ser devidamente montados no local, incluindo custo de instalação e acessórios necessários bem como a locomoção até o local solicitado;

4.7 Os materiais a serem instalados deverão ser novos, de qualidade adequada;

4.8 A empresa contratada deverá enviar seus técnicos devidamente identificados, com crachá e/ou uniformizados, provendo-os dos Equipamentos de Proteção Individual – EPIs, responsabilizando-se pelo seu uso e retirando do local onde serão executados os serviços àqueles que se recusarem a fazer uso dos equipamentos.

DA CONTRATANTE:

4.9 Proporcionar todas as facilidades para que a Contratada possa desempenhar seu serviço dentro das normas deste Termo de Referência;

4.10 Comunicar à Contratada quaisquer irregularidades observadas na execução do serviço contratado;

4.11 Aplicar as sanções administrativas, quando se fizerem necessárias.

4.12 Designar o responsável pela fiscalização do Contrato;

4.13 Conferir se as peças ou acessórios foram fornecidas a contento;

4.14 Proporcionar todas as facilidades indispensáveis ao bom cumprimento das obrigações contratuais;

4.15 Efetuar o pagamento das faturas conforme estipulado neste Termo de Referência.

CLÁUSULA QUINTA – OBRIGAÇÕES DA CONTRATADA RELATIVAS A CRITÉRIOS SUSTENTABILIDADE

5.1. As boas práticas de otimização de recursos, redução de desperdícios e menor poluição se pautam em alguns pressupostos e exigências, que deverão ser observados pela Contratada, que deverá fazer uso racional do consumo de energia e água, adotando medidas para evitar o desperdício.

5.2. Colaborar com as medidas de redução de consumo e uso racional da água, cujo(s) encarregado(s) deve(m) atuar como facilitador(es) das mudanças de comportamento.

5.3. Dar preferência à aquisição e uso de equipamentos e complementos que promovam a redução do consumo de água e que apresentem eficiência energética e redução de consumo.

5.4. Evitar ao máximo o uso de extensões elétricas.

5.5. Repassar a seus empregados todas as orientações referentes à redução do consumo de energia e Água

5.6. Fornecer aos empregados os equipamentos de segurança que se fizerem necessários, para a execução dos serviços.

5.7. Dar preferência a descarga e torneira com controle de vazão, evitando o desperdício de água.

5.8. Proporcionar treinamento periódico aos empregados sobre práticas de sustentabilidade, em especial sobre redução de consumo de energia elétrica, de consumo de água e destinação de resíduos sólidos, observadas as normas ambientais vigentes.

5.9. Proibir quaisquer atos de preconceito de raça, cor, sexo, crenças religiosas, orientação sexual ou estado civil na seleção de colaboradores no quadro da empresa.

5.10. Conduzir suas ações em conformidade com os requisitos legais e regulamentos aplicáveis, observando também a legislação ambiental para a prevenção de adversidades ao meio ambiente e à saúde dos trabalhadores e envolvidos na prestação dos serviços, como exige a Lei nº 9.985/00.

5.11. Destinar de forma ambientalmente adequada todos os materiais e/ou insumos que forem utilizados pela empresa na prestação dos serviços, inclusive os potencialmente poluidores, tais como, pilhas, baterias, lâmpadas fluorescentes e frascos de aerossóis, pneumáticos inservíveis, produtos e componentes eletroeletrônicos que estejam em desuso e sujeitos à disposição final, considerados lixo tecnológico.

5.12. É proibido incinerar qualquer resíduo gerado.

5.13. Não é permitida a emissão de ruídos de alta intensidade.

5.14. Priorizar a aquisição de bens que sejam constituídos por material renovável, reciclado, atóxico ou biodegradável.

5.15. Priorizar o aproveitamento da água da chuva, agregando ao sistema hidráulico elementos que possibilitem a captação, transporte, armazenamento e seu aproveitamento;

5.16. Colaborar para a não geração de resíduos e, secundariamente, a redução, a reutilização, a reciclagem, o tratamento dos resíduos sólidos e a disposição final ambientalmente adequada dos rejeitos.

5.17. A contratada deverá observar no que couber, durante a execução contratual, critérios e práticas de sustentabilidade, como:

5.18. Dar preferência a envio de documentos na forma digital, a fim de reduzir a impressão de documentos;

5.18.1. Em caso de necessidade de envio de documentos à contratante, usar preferencialmente a função "duplex" (frente e verso), bem como de papel confeccionado com madeira de origem legal.
5.18.2. Capacitar seus empregados, orientando que os resíduos não poderão ser dispostos em aterros de resíduos domiciliares, áreas de "bota fora", encostas, corpos d´água, lotes vagos e áreas protegidas por Lei, bem como em áreas não licenciadas.

5.19. Armazenar, transportar e destinar os resíduos em conformidade com as normas técnicas específicas.

CLÁUSULA SEXTA – DO PAGAMENTO

6.1. Os pagamentos serão efetuados em até 30 (trinta) dias, contados a partir da apresentação da Nota Fiscal, acompanha das CND's FGTS, TRABALHISTA e FEDERAL e após o recebimento definitivo do objeto, através de transferência eletrônica para a conta bancária da Contratada indicada pela mesma.
6.1.1. O respectivo pagamento somente será efetuado após efetivo cumprimento das obrigações assumidas decorrentes da contratação, em especial ao art. 55, inciso XIII da Lei Federal nº 8.666/93.

6.2. As notas fiscais deverão ser entregues no setor de compras localizado no paço municipal sito à Rua Octaviano Teixeira dos Santos nº 1000 – centro.

6.3. CRITÉRIOS PARA EMISSÃO DA NOTA FISCAL:

6.3.1. O faturamento deverá ser feito através de nota fiscal eletrônica da empresa que participou da licitação emitidas ao: a **Prefeitura Municipal de Francisco Beltrão CNPJ nº 77.816.510/0001-66**
5.3.2. Endereço: Rua Octaviano Teixeira dos Santos, nº 1000, Centro. CEP 85.601-030 – Francisco Beltrão-PR.

6.3.3. N**o corpo da Nota Fiscal deverá conter**:
6.3.3.1. A modalidade e o número da Licitação;
6.3.3.2. O número da Ata, número do Pedido de Fornecimento (ou ofício) e número do empenho;
6.3.3.3. número do item e descrição do produto:
A descrição do produto na Nota Fiscal, deverá obrigatoriamente, ser precedida da descrição constante da Ata de Registro de Preços;
6.3.3.4. valor unitário (conforme a Ata de Registro de Preços), forma de apresentação e valor total.
6.3.3.5. O Banco, número da agência e da conta corrente da CONTRATADA.

6.4. As notas fiscais que apresentarem incorreções serão devolvidas e seu vencimento ocorrerá 15 (quinze) dias após a data da sua reapresentação.

6.5. Poderá a Prefeitura sustar o pagamento de qualquer fatura no caso de inadimplemento da detentora da ATA relativamente a execução do contrato, recaindo sobre a mesma as penalidades previstas na Lei Federal nº 8.666/93.

6.6. Os pagamentos decorrentes do fornecimento do objeto da presente licitação ocorrerão por conta dos recursos próprios do município, Bloco de Financiamento da Proteção Social Básica – SUAS, Funrebom, Faixa Azul da seguinte dotação orçamentária:

RECURSOS ORÇAMENTÁRIOS – Lei nº 4545/2017 de 20/12/2017.

Conta	Órgão/ Unidade	Funcional programática	Elemento de despesa	Fonte
180	02.001	04.122.0401.2.002		000

220			3.3.90.30.15.00 3.3.90.30.44.00 3.3.90.39.63.02	000
340	03.002	04.122.0404.2.003		000
430				000
670	04.002	04.123.0403.2.005		510
710				510
980	05.002	23.122.2301.2.010		000
1030				000
1690	06.002	08.243.0801.2.019		000
1760				934
3710	07.003	12.361.1201.2.050		104
3760				104
4190	08.006	10.122.1001.2.055		000
4230				303
6120	09.001	20.606.2001.2.076		000
6190				000
6490	11.001	15.452.1501.2.079		000
6540				000
7090	11.004	26.782.2002.2.085		000
7120				000
7600	12.002	18.542.1801.2.091		000
7620				000
7740	13.001	04.121.0402.2.092		000
7780				000
8030	13.003	15.125.1502.2.095		13
8050				13
8220	14.001	27.812.2701.2.096		000
8310				000

6.6.1. Em exercícios futuros, correspondentes à vigência do contrato, a despesa ocorrerá a conta de dotações orçamentárias próprias para atendimento de despesas da mesma natureza.

CLÁUSULA SÉTIMA – DA FISCALIZAÇÃO DA ATA DE REGISTRO DE PREÇOS

7.1. Caberá ao(a) Sr(a) ..... portador(a) do R.G. nº ..... e inscrito(a) no CPF/MF sob o nº ....., representante da CONTRATADA, a responsabilizar-se por: ***(nome indicado na Declaração Unificada ANEXO III)***

7.1.1. Garantir o cumprimento das atividades, de acordo com as diretrizes estabelecidas para sua realização.

7.1.2. Reportar-se ao fiscal de contrato quando necessário, adotando as providências pertinentes para a correção das falhas detectadas.

7.2. Fica credenciado pela Administração do Município, para fiscalização da entrega, bem como prestar toda assistência e orientação que se fizerem necessárias, o servidor: Gelson Luis Corazza, da Secretaria Municipal de

Administração, inscrito no CPF sob o nº 787.104.649-72, telefone (46) 3520-2189, além de um representante de cada Secretaria solicitante, que serão responsáveis para, junto ao representante da detentora da ATA, solicitar a correção de eventuais falhas ou irregularidades que forem verificadas, as quais, se não sanadas no prazo estabelecido, serão objeto de comunicação oficial à CONTRATADA, para aplicação das penalidades cabíveis.

7.3. A fiscalização da presente Ata de Registro de preços ficará a cargo Secretário Municipal de Administração, Senhor **ANTONIO CARLOS BONETTI**, inscrito no CPF/MF sob o nº 340.177.479-49 e portador do RG nº 2.016.966-4/PR

7.4. A fiscalização para cumprimento da presente Ata, por parte da Prefeitura, poderá ser alterada, a qualquer tempo, mediante autorização da Prefeitura e posterior comunicação à detentora da ATA.

CLÁUSULA OITAVA – DO ACOMPANHAMENTO DOS PREÇOS

8.1. Os preços registrados na presente ata poderão ser alterados em decorrência de eventual redução daqueles praticados no mercado, ou de fato que eleve o custo dos bens correspondentes.

8.2. Na hipótese do preço inicialmente registrado, por motivo superveniente, tornar-se superior ao preço praticado no mercado, o fornecedor será convocado para que promova a redução dos preços.

8.2.1. Em não sendo reduzido o preço, o fornecedor será liberado do compromisso assumido, sem aplicação de penalidades administrativas, podendo o Município de Francisco Beltrão convocar os demais fornecedores classificados para, nas mesmas condições, oferecer igual oportunidade de negociação, ou revogar a ata de registro de preços ou parte dela.

8.3. Na hipótese do preço de mercado tornar-se superior ao registrado, e o fornecedor não puder cumprir as obrigações assumidas, este poderá solicitar revisão dos preços, mediante requerimento fundamentado, a ser protocolado antes do pedido de fornecimento, mediante demonstração de fato superveniente que tenha provocado elevação relevante nos preços praticados no mercado.

8.3.1. Procedente o pedido, o Município de Francisco Beltrão poderá efetuar a revisão do preço registrado no valor pleiteado pelo fornecedor, caso este esteja de acordo com os valores praticados pelo mercado, ou apresentar contraproposta de preço, compatível com o vigente no mercado, para a garantia do equilíbrio econômico-financeiro.

8.3.1.1. Caso não aceite a contraproposta de preço apresentada pelo Município de Francisco Beltrão, o fornecedor será liberado do compromisso assumido, sem aplicação de penalidades administrativas.

8.4. Não sendo acatado o pedido de revisão, este será indeferido pelo Município de Francisco Beltrão e o fornecedor continuará obrigado a cumprir os compromissos pelo valor registrado na Ata de Registro de Preços, sob pena de cancelamento do registro do preço do fornecedor e de aplicação das penalidades administrativas previstas em lei e no edital.

8.5. Na hipótese do cancelamento do registro do preço do fornecedor, prevista no subitem anterior, o Município de Francisco Beltrão poderá convocar os demais fornecedores conforme ordem de classificação do certame.

CLÁUSULA NONA – DO CANCELAMENTO DA ATA

9.1. A Ata poderá ser cancelada de pleno direito total ou parcialmente, independentemente de notificação judicial ou extrajudicial, sem que a CONTRATADA assista o direito a qualquer indenização, se esta:

9.1.1. Falir, entrar em concordata ou ocorrer dissolução da sociedade.
9.1.2. Sem justa causa, e prévia comunicação à Prefeitura, suspender a execução dos serviços.
9.1.3. Infringir qualquer cláusula desta Ata e/ou da Lei Federal nº 8.666/93.
9.1.4. Não cumprir ou cumprir irregularmente as cláusulas desta Ata, especificações ou prazos.
9.1.5. Recusar a redução do preço ao nível dos praticados no mercado, conforme Decreto Municipal nº 176/2007.

9.2. O cancelamento do Registro de Preços poderá ainda ocorrer quando houver:

9.2.1. Alteração social ou modificação da finalidade ou da estrutura da empresa, que prejudique a execução do objeto contratado.
9.2.2. Caso fortuito ou força maior, regularmente comprovada, impeditivo da execução do Contrato.
9.2.3. Por razões de interesse público devidamente demonstrado e justificado pela Prefeitura.

9.2.4. Pelo atraso superior a 90 (noventa) dias do pagamento devido pela Prefeitura, salvo em caso de calamidade pública, grave perturbação da ordem interna ou guerra, assegurado a CONTRATADA o direito de optar pela suspensão do cumprimento de suas obrigações até que seja normalizada a situação, caso em que sua decisão deverá ser comunicada por escrito à Administração Municipal.

9.3. A solicitação da CONTRATADA, para cancelamento dos preços registrados deverá ser formulada com antecedência mínima de 30 (trinta) dias, facultado à Prefeitura a aplicação das penalidades previstas nesta Ata, caso não aceitas as razões do pedido.

9.4. A comunicação do cancelamento do preço registrado, nos casos previstos nesta cláusula, será feita pessoalmente ou por correspondência com aviso de recebimento, juntando-se o comprovante ao respectivo processo administrativo.

9.5. No caso de ser ignorado, incerto ou inacessível o endereço da CONTRATADA, a comunicação será feita por publicação no Diário Oficial da União e pela Internet, considerando-se, assim, para todos os efeitos, cancelado o preço registrado.

CLÁUSULA DÉCIMA – DAS PENALIDADES

10.1. A recusa da licitante vencedora em retirar e devolver devidamente assinada a Ata de Registro de Preços importará na aplicação de multa correspondente a 10% (dez por cento) sobre o valor constante da proposta, nos itens que forem objeto de registro. A recusa se configura a partir do 5º (quinto) dia da data da notificação para retirada e devolução devidamente assinada.

10.2. Multa de 10% (dez por cento) do valor do fornecimento e cancelamento da Ata de Registro de Preços, sem prejuízo da devolução dos produtos/materiais, caso este não atenda o disposto no edital, sem prejuízo das demais penalidades previstas em regulamento.

10.3. Multa de 0,33% (zero vírgula trinta e três por cento) do valor de cada pedido, a cada 24 horas (vinte e quatro) horas de atraso, contados do estabelecido no item 9.2, até o limite de 10% (dez por cento) de cada fornecimento, podendo a reiteração ou continuidade da recusa ou não entrega do objeto levar ao cancelamento da Ata de Registro de Preços.

10.4. Impedimento de contratar com a Administração Pública Municipal pelo período de até 05 (cinco) anos caso o cancelamento decorra do disposto do subitem anterior ou fraude observada a ampla defesa do contraditório.

10.5. As sanções são independentes. A aplicação de uma não exclui a das outras.

CLÁUSULA DÉCIMA PRIMEIRA – DA FRAUDE E ANTICORRUPÇÃO

As partes declaram conhecer as normas de prevenção à corrupção previstas na legislação brasileira, dentre elas, a Lei de Improbidade Administrativa (Lei Federal nº 8.429/1992), a Lei Federal nº 12.846/2013 e seus regulamentos, se comprometem que para a execução deste contrato nenhuma das partes poderá oferecer, dar ou se comprometer a dar, a quem quer que seja, aceitar ou se comprometer a aceitar, de quem quer que seja, tanto por conta própria quanto por intermédio de outrem, qualquer pagamento, doação, compensação, vantagens financeiras ou benefícios indevidos de qualquer espécie, de modo fraudulento que constituam prática ilegal ou de corrupção, bem como de manipular ou fraudar o equilíbrio econômico financeiro do presente contrato, seja de forma direta ou indireta quanto ao objeto deste contrato, devendo garantir, ainda que seus prepostos, administradores e colaboradores ajam da mesma forma.

CLÁUSULA DÉCIMA SEGUNDA – DO FORO

12.1. Para as questões decorrentes da execução deste instrumento que não possam ser dirimidas administrativamente, fica eleito o foro da Comarca de Francisco Beltrão, com referência expressa a qualquer outro por mais privilegiado que seja.

CLÁUSULA DÉCIMA TERCEIRA – DAS DISPOSIÇÕES FINAIS

13.1. A presente Ata de Registro de Preços será encaminhada através de correio eletrônico, para o endereço de e-mail disponibilizado pelo licitante na fase de habilitação, competindo ao Contratado a **impressão e assinatura do instrumento em 02 (duas) vias**, providenciando a entrega da via original no Departamento de Licitações da Prefeitura Municipal, **em até 05 (cinco) dias após o seu recebimento.**

13.2. A via do instrumento destinada ao Detentor da Ata de Registro de Preços, devidamente assinada pelo Contratante, será disponibilizada por correio eletrônico, na forma do item antecedente, ou para retirada no Paço Municipal a partir de 05 (cinco) dias após o protocolo da entrega das vias originais prevista no item anterior.

13.3. A execução do contrato, bem como os casos nele omissos, regular-se-ão pelas cláusulas contratuais e pelos preceitos de direito público, aplicando-se-lhes, supletivamente, os princípios de teoria geral dos contratos e as disposições de direito privado, na forma do artigo 54, da Lei nº 8.666/93, combinado com o inciso XII, do art. 55, do mesmo diploma legal.

13.4. Faz parte integrante desta Ata de Registro de Preços, aplicando-se-lhe todos os seus dispositivos, o edital do **Pregão Presencial nº 79/2020** e a proposta da detentora da Ata conforme estabelece a Lei Federal nº 8.666/93 e suas alterações, naquilo que não contrariar as presentes disposições.

13.5. A Detentora da Ata deverá manter, enquanto vigorar o registro de preços e em compatibilidade com as obrigações por ele assumidas, todas as condições de habilitação e qualificação exigidas no **Pregão nº 79/2020**

13.6. Para constar que foi lavrada a presente Ata de Registro de Preços, que vai assinada pelo Excelentíssimo Senhor **.....**, Prefeito Municipal do Município de Francisco Beltrão, e pelo **Sr. ----------**, qualificado preambularmente, representando a Detentora da Ata e testemunhas.

Francisco Beltrão, ... de ..... de 2019.

.....
Prefeito Municipal
CPF nº

Xxxxxxxxxxxxxxxxxx Ltda
Detentora da Ata
(NOME)
Representante Legal

EDITAL DE PREGÃO Nº 79/2020
PROCESSO ADMINISTRATIVO Nº 356/2020
MODALIDADE: PREGÃO PRESENCIAL
TIPO: MENOR PREÇO **POR ITEM**

OBJETO: **REGISTRO DE PREÇO para serviços especializados de comunicação visual incluindo personalização e identificação de veículos oficiais, envelopamento, faixas, letreiros, placas e banners, incluindo serviços e mão de obra, confecção e fornecimento dos materiais**

ANEXO – VII

ORIENTAÇÕES PARA GERAÇÃO/REDAÇÃO DA PROPOSTA DE PREÇOS EM PROGRAMA ESPECÍFICO DO MUNICÍPIO

1. Acessar: www.franciscobeltrao.pr.gov.br

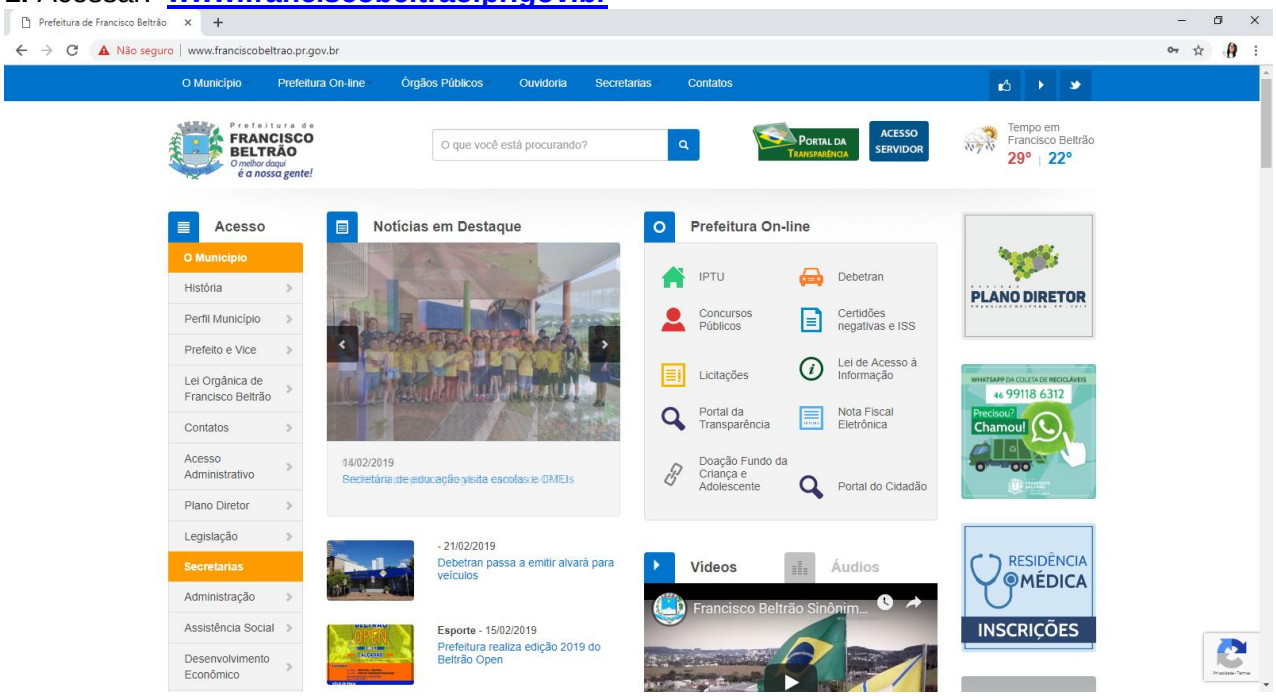

2. Faça Download em seu computador do programa ***CADproposta*** e salve em pasta específica (o programa encontra-se na página principal, lado direito da página).

3. Realizado o Download em seu computador do programa ***CADproposta***, preferencialmente salve na área de trabalho.

4. Após o programa estar instalado, volte ao portal e selecione link “Licitações” – Prefeitura On-line.

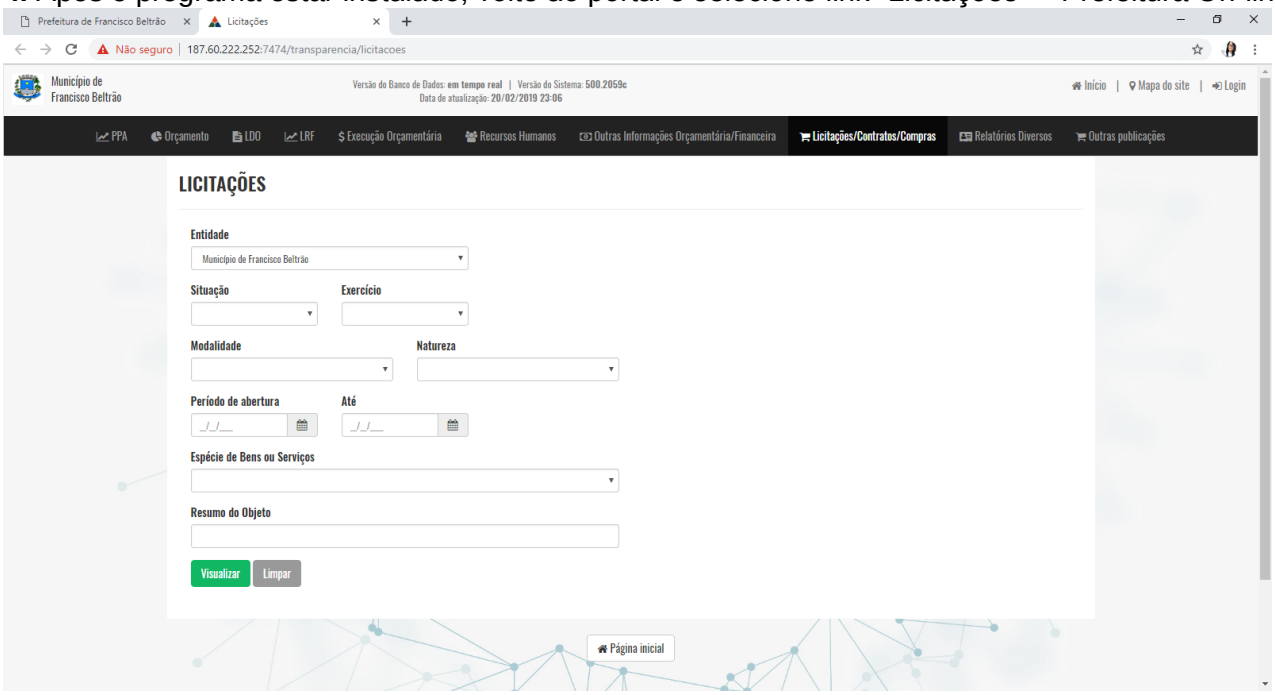

5. Selecione o **Exercício** e **Modalidade** e clique em visualizar, aparecerá a seguinte tela:

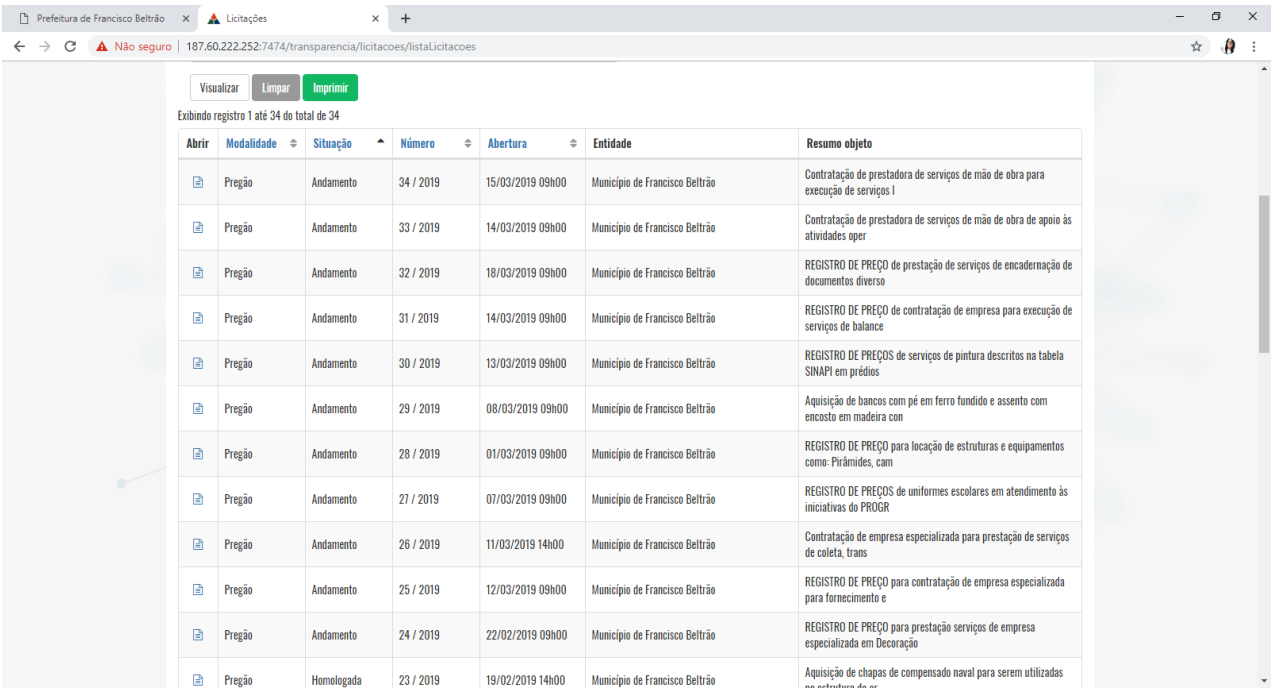

6. Selecione a licitação desejada e clique em abrir em seguida, em **ATOS DO PROCESSO.**

7. Faça Download do arquivo ***Proposta*** da licitação desejada

a) Os arquivos devem ser salvos diretamente no drive C:\ do seu computador, em uma pasta qualquer.

b) Caso você já possua o arquivo ***CADproposta.exe*** em seu computador, poderá utilizar-se do mesmo para o preenchimento das informações conforme o roteiro a seguir.

8. PREENCHIMENTO DA PROPOSTA DE PREÇOS - Para informar os valores e as marcas dos produtos contidos no anexo, proceda da seguinte forma:

8.1. Acesse a pasta onde salvou os arquivos, abra o arquivo CADproposta.exe, em que aparecerá a seguinte tela:

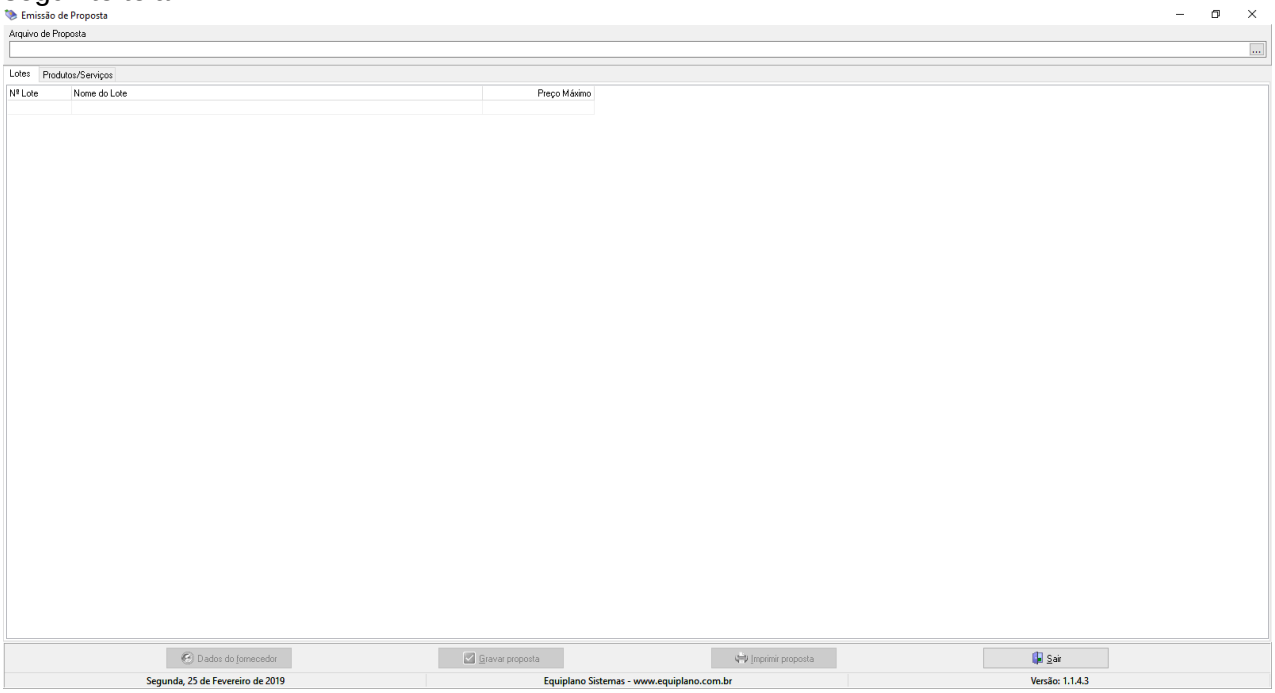

8.2. No campo Arquivo de Proposta, clique uma vez sobre as reticências e procure pelo arquivo Proposta.esl

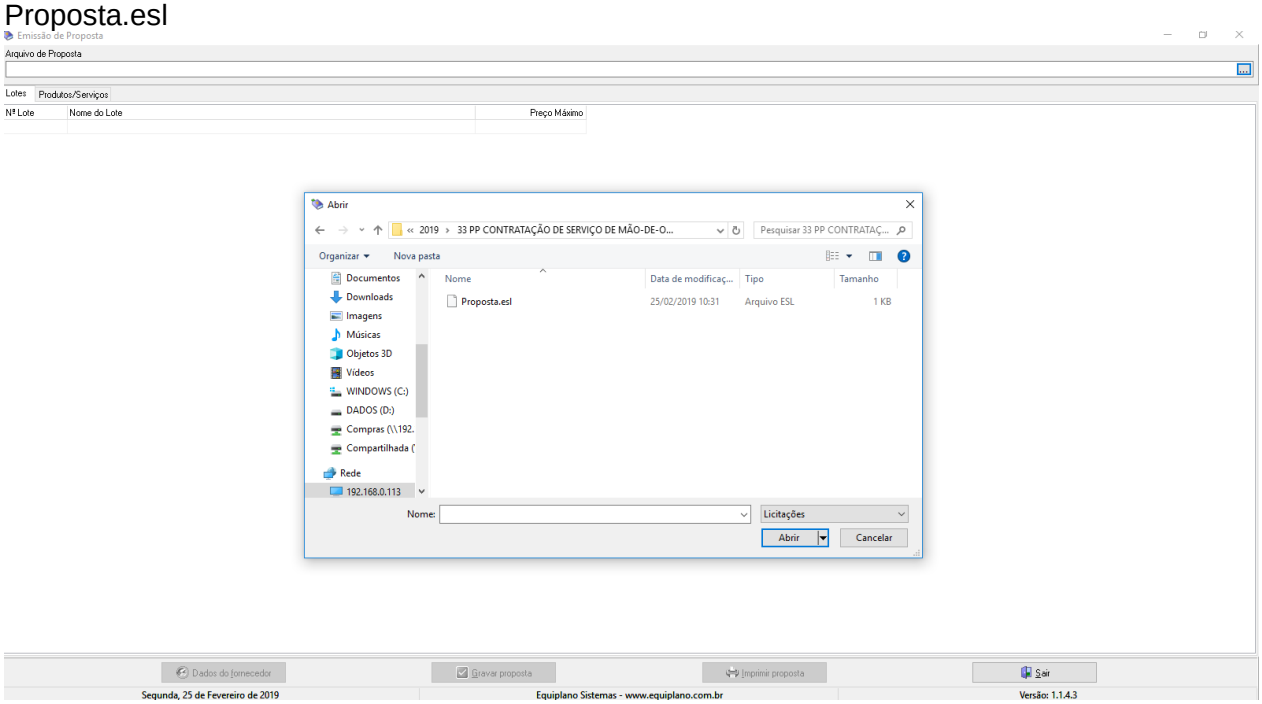

8.3. Você trabalha com duas guias: Lotes e Produtos/Serviços. Inicialmente, na guia Lotes, seleciona o lote em questão e vá para a outra guia: Produtos/Serviços:

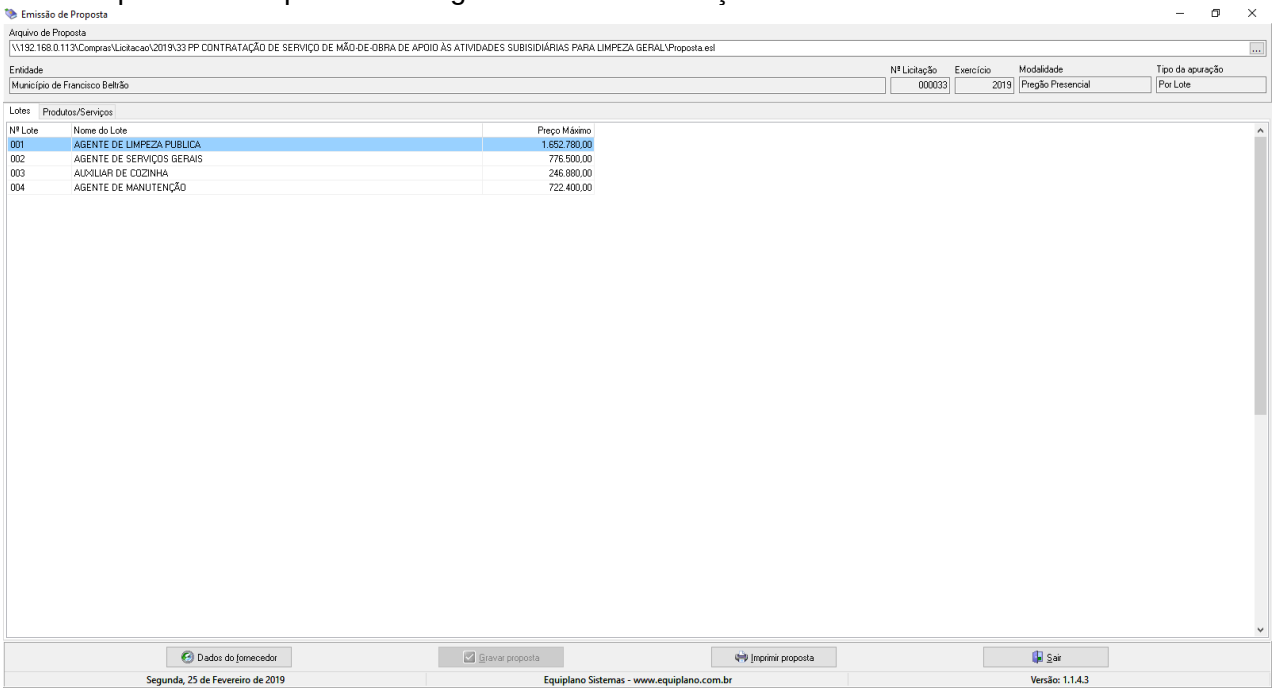

8.4. Obrigatoriamente deve ser informados: Marca, Modelo e Preço Unitário. O valor deverá ser digitado utilizando o formato 99999,9999. Não coloque o ponto decimal para separar a casa dos milhares, apenas a vírgula para a separação dos centavos.

8.5. Os valores devem ser digitados, sempre respeitando a coluna do Preço Unitário Maximo para cada item.

8.6. Grave a Proposta, para que o programa salve as informações no arquivo.

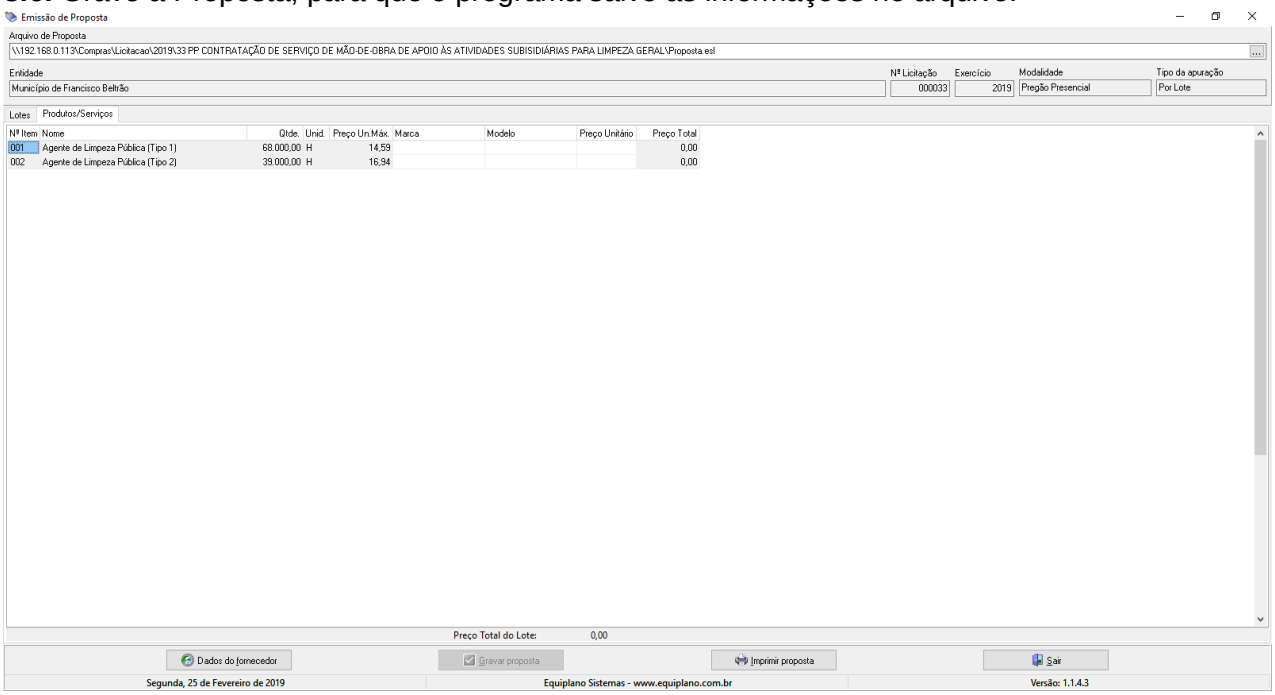

8.7. Em seguida, vá a Dados do Fornecedor (da empresa). O programa apresentará a seguinte tela: (ao preencher, observe os parâmetros, utilize apenas números, sem parênteses, traços ou barras)

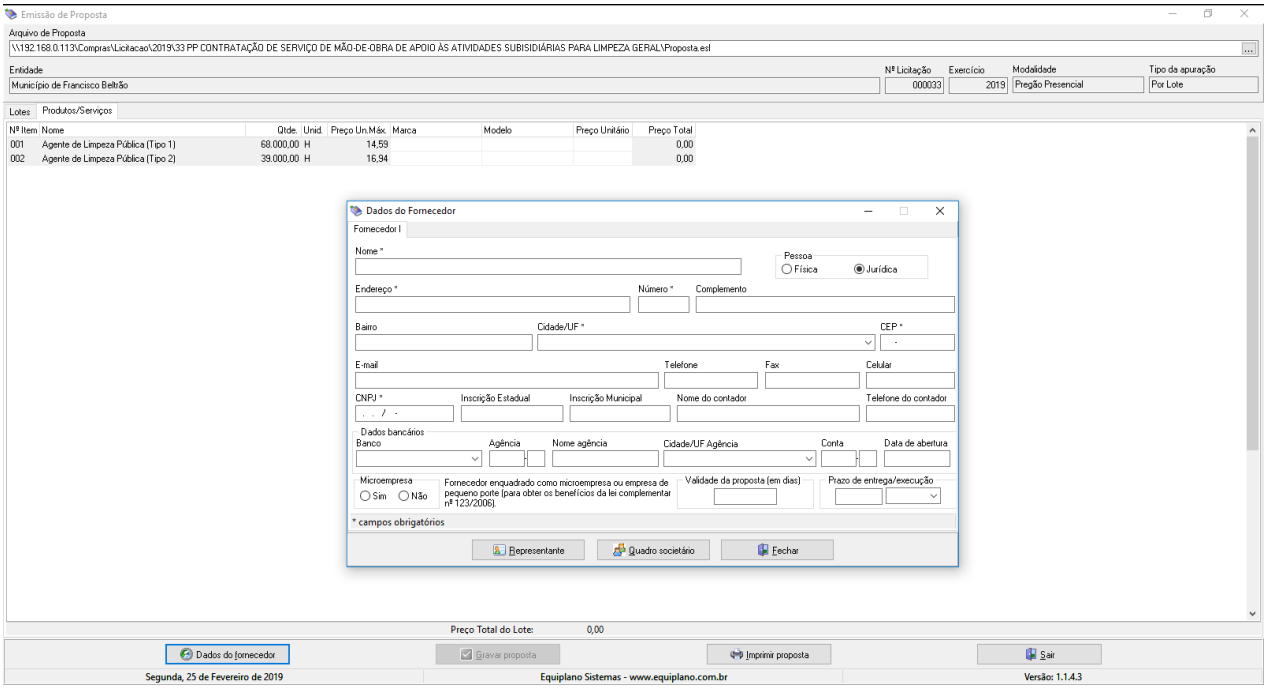

8.8. No botão “Representante” concluir as informações: (representante legal da empresa).

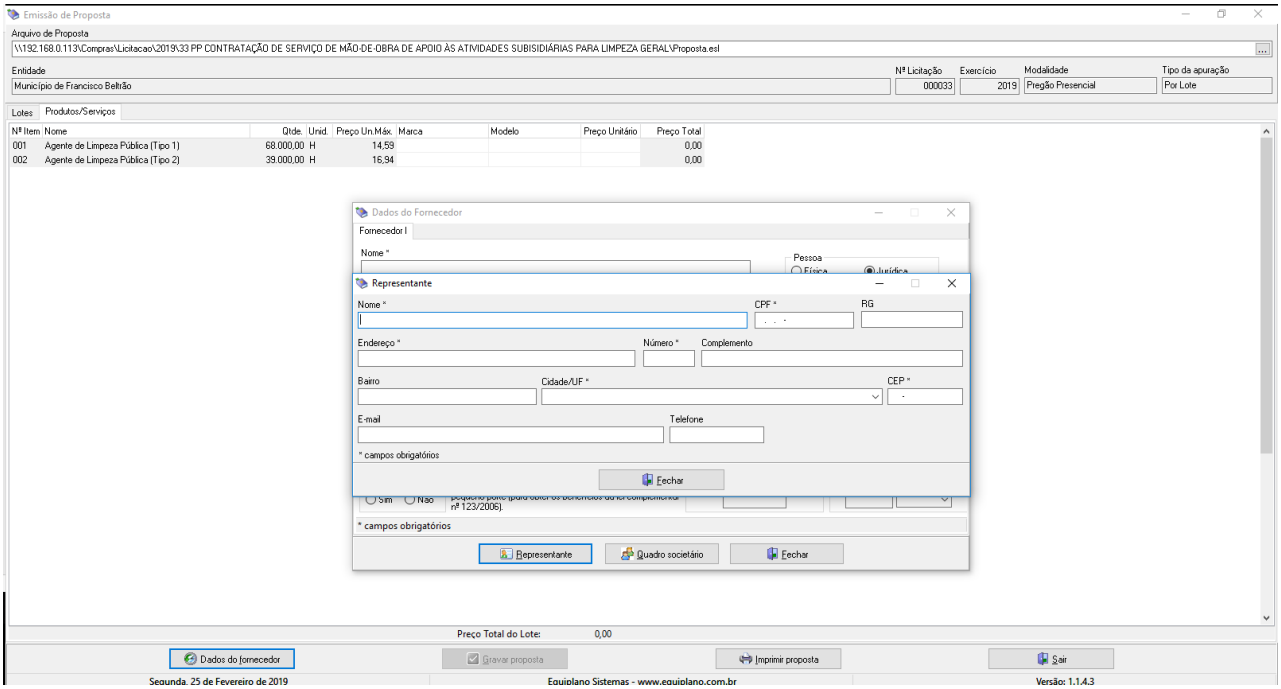

8.9. No botão “Quadro societário” (informações e dados sobre os sócios da empresa conforme contrato social)

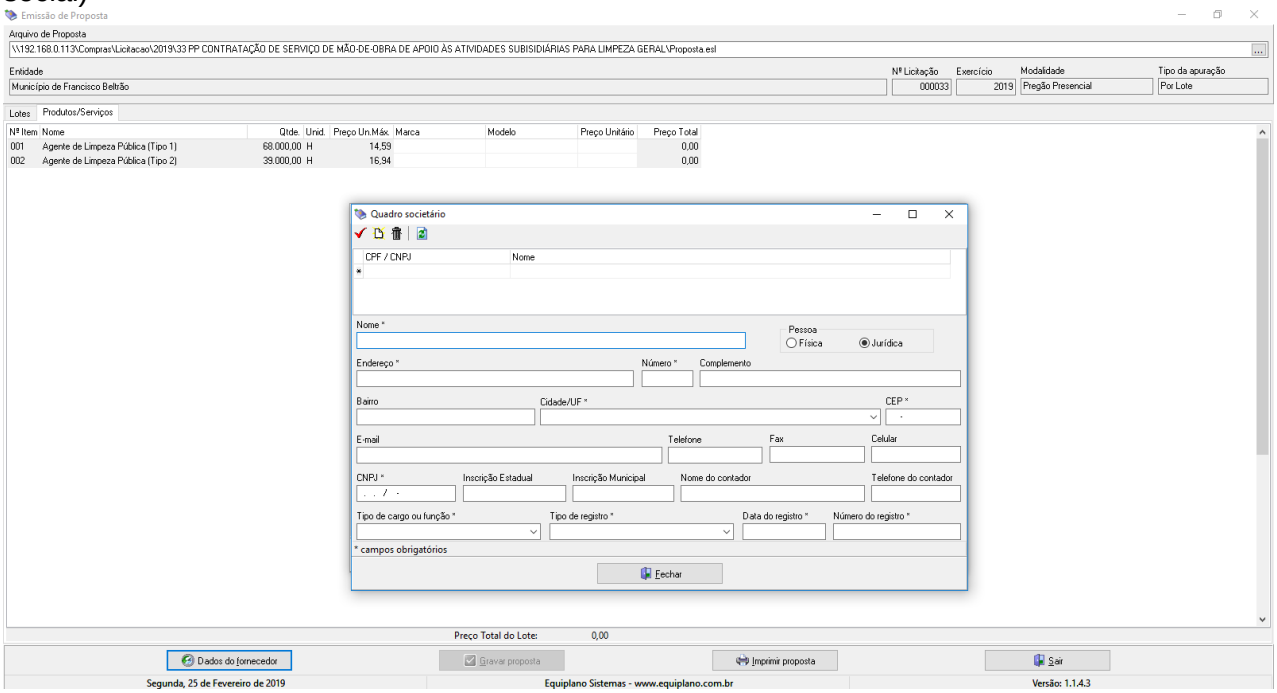

9. Uma vez incluídas estas informações clique no botão Fechar e, logo após, no botão **Gravar Propostas novamente.**

9.1. Os valores e os dados do fornecedor, poderão ser informados a qualquer tempo, ou seja, não é necessário incluir as informações todas de uma só vez, basta gravar e acessar o programa, como descrito no item 1) e continuar informando de onde parou.

10. TÉRMINO DO PREENCHIMENTO

10.1. Após o término da digitação/gravação de todos os itens:
10.1.2. Salvar o arquivo PROPOSTA.ESL em unidade de armazenamento (CD-R ou Pen-Drive) em bom estado, bem acondicionado, para que não sofra danos. (Importante: testar no CADProposta, o arquivo que foi gravado no CD ou Pen-Drive);
10.1.3. No botão imprimir proposta imprimir o documento e coletar assinatura;
- Acondicioná-los em envelope adequado e identificado, conforme orientações deste Edital.
1º) AO DIGITAR O VALOR NÃO USAR PONTO.
EX: 1520,00 (CERTO) - EX: 1.520,00 (ERRADO)
2º) AO DIGITAR O VALOR DA MERCADORIA, SEMPRE RESPEITAR A COLUNA DO VALOR MÁXIMO UNITÁRIO.
3º) DEPOIS DE TER BAIXADO O ARQUIVO **CADPROPOSTA.EXE**, O MESMO PODERÁ SER ARMAZENADO NUMA PASTA EM SEPARADO, POIS SERÁ UTILIZADO O MESMO PROGRAMA, QUANDO FOR PARTICIPAR DE NOVAS LICITAÇÕES COM O MUNICÍPIO, QUE REQUEIRAM TAL RECURSO.
4º) AO SALVAR O ARQUIVO EM MEIO ELETRÔNICO (CD-ROMM OU PEN-DRIVE), RECOMENDA-SE TESTAR O ARQUIVO GRAVADO E AINDA POSSUIR EM MÃOS OUTRA CÓPIA ALTERNATIVA NA ABERTURA DA LICITAÇÃO)

EDITAL DE PREGÃO Nº 79/2020
PROCESSO ADMINISTRATIVO Nº 356/2020
MODALIDADE: PREGÃO PRESENCIAL
TIPO: MENOR PREÇO **POR ITEM**

OBJETO: **REGISTRO DE PREÇO para serviços especializados de comunicação visual incluindo personalização e identificação de veículos oficiais, envelopamento, faixas, letreiros, placas e banners, incluindo serviços e mão de obra, confecção e fornecimento dos materiais**

ANEXO – VIII

Modelos de Tottens

Totten em LONA BACK dupla face:

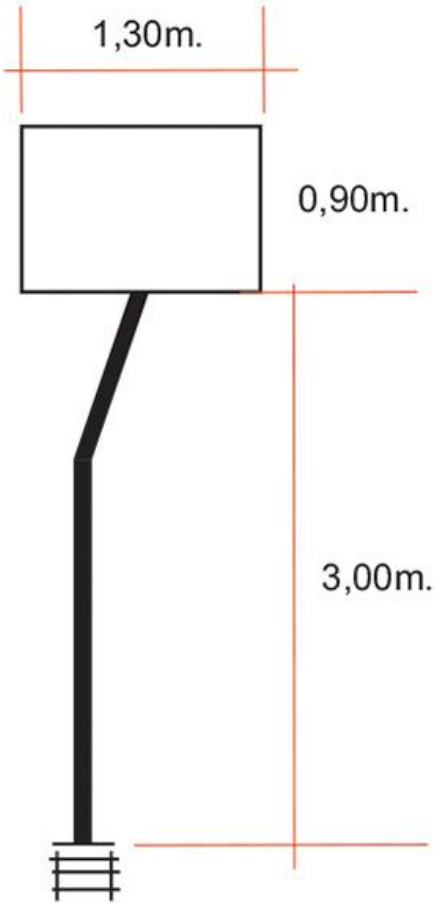
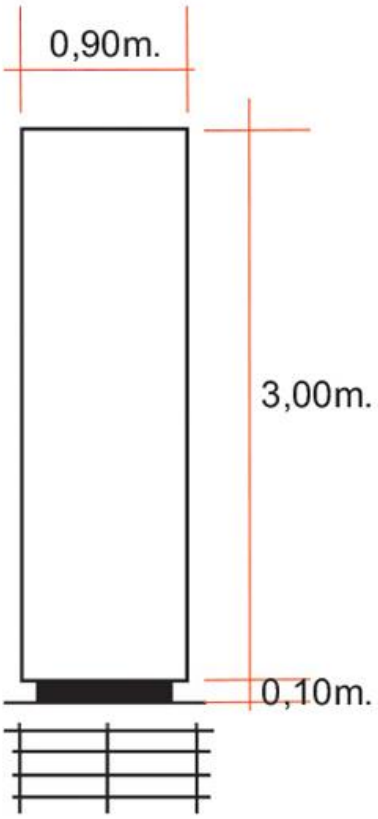
Totten em ACM dupla face: